No. 7316. Shanghai Sunday Nov 23. 1924 THE EASTERN TIMES Published every morning: including Sundays

時報

中華民國十三年
十一月念三日 星期日
舊歷甲子年十月念七日
今天四張售大洋三分
第七千三百十六號

中華郵政特准掛號立券按照總包特別優等寄送之報紙

本館開設上海山東路轉角 電話中央一二〇四

廣告刊例

本報今日第四張圖畫週刊閱者注意

郵務海關函授免費展額招生
本校前免費招生早已額滿惟後到者函懇展額仍紛紛不絕本校以情不可卻用特再展額免費生二百名凡報名此次報名者亦概贈郵務長司密斯氏奚亞夫氏新編之投考郵局指南大全一冊此啓 詳章函索附郵二分 校址上海寶山路寶興西里念號洋房

通州大達輪船公司發息通告
本公司提存癸亥年官餘利定於陰歷十一月初一日起發給屆時務望在股諸君持息摺向上海十六舖外灘本賬房支取特此謹啓

漢冶萍公司股東公鑒
本公司現訂於陽歷十一月二十九號即陰曆十一月初三日下午兩點鐘假上海西藏路寧波同鄉會開股東大會屆時務祈惠臨並請於會期前十日內各持股票或息單赴四川路二十九號本公司總事務所驗取入場券及議決選舉各票以憑屆期與會爲盼
董事會謹啟 甲3363

四馬路棋盤街轉角
五洲藥房大廉價有四天

上海華洋義賑會爲各省水災乞振
今夏以來洪水爲患先後被災區域凡十省[illegible]會址上海漢口路三號三樓

有正書局新出
秘藏 譚鑫培劇本
定軍山 烏盆記 二進宮 南天門
以上分訂四冊 每冊定價大洋一角

銀行公會會員
新華儲蓄銀行廣告
本銀行於民國三年創辦資本總額五百萬元[illegible]

上海日夜銀行六大便利
(一)各界人士日夕各謀生計間或有之時多在夜間若在本行存付款項不致遺誤公務便利一也(二)各校學生惟星期始放假出外本銀行星期照常營業學界諸君存付款項較爲相宜便利二也(三)工廠男女除放工之外均無餘暇若與本行往來則各廠放工之後正行本日營業之時諸君薪資不感困難便利三也(四)旅行諸君夜間登程憾各銀行休息過早川資難支若與本行往來隨時支付不誤當期便利四也(五)滬上各界人士應酬甚繁勢多晏起公餘必在夜間到本行存支款項不致誤時便利五也(六)貴客遇有急需珠寶鑽翠可至本行估價押洋手續簡便利息克己以副雅意便利六也
行址愛多亞路大世界西隔壁電話六〇六 六〇七

共發券請來兌紅
茲因戰事已告結束本公司於即日起照常收兌紅獎一律十足立付現洋並辦理收付事宜特此布告
民國路新開河共發券公司啓

有正書局
新出
顧鶴逸山水屏幅
每幅定價大洋四元
此山水四幅即春間書畫會陳列定價每幅二千元茲用五彩珂羅版精印六尺大幅與原本絲毫無異懸掛分開均可合掌聯掛之妙品也

商務印書館徵印一月份牌
敬告各大商店
請用印號精美畫片
敝館爲免除各寶號自備畫稿之煩特搜羅名畫家最近作品多種預用彩色印成空白月份牌如蒙寶號選定祇須加入店號及商品說明等即可應用取價低廉印數多寡可以隨便交貨迅速上海寶山路印刷所棋盤街發行所以及各省分館均備有樣張惠顧者請就近閱定可也

社說

一週國內大事紀要 （公振）

在津觀望之段祺瑞。今將以臨時執政之名義入京矣。以何種方法收拾時局。尚未之聞也。先是吳佩孚至漢。忽發表所謂護憲軍政府者。列蘇浙閩皖贛鄂豫秦川粵十省於發起之列。謂將以爲對內對外之機關。當討賊戡亂之大任。張作霖馮玉祥孫傳芳盧永祥。以長江局勢變化。而福不可無主爲言。乃奉段以臨時執政之名義促之入京。[illegible]

電報

段合肥昨日入京

▲定二十四日就執政職
▲張作霖今日入京

段擬二十四日入京、二十一日晚津議、張馮以攝閣交卸、中央政局、無人主持、敦勸段提早入京、夜半始決議、定二十二日上午十時啟程、即令路局備車、（本館二十二日北京電）

段祺瑞二十二日下午二時四十分偕梁鴻志許世英等抵京、段衣玄色馬褂、藍袍便帽、下車後與歡迎者周旋、即赴吉兆胡同新宅休息、（本館二十二日北京電）

段合肥二十二日午後一時半到京、軍警在前門一帶站立保護、各商店均懸旗歡迎、（本館二十二日北京電）

段祺瑞張作霖馮玉祥定二十二日上午八時入京、分乘三列車、段先行、張馮車未開、段帶奉軍衛隊兩旅、（本館二十二日天津電）

張作霖原定偕段馮入京、嗣因軍務布置、段馮先行、張改二十三日晨啟程、（本館二十二日京電）

二十二日由津開三列車來京、午刻先到奉軍馬隊一列車、二時四十分、段專車到、計十四輛、第八輛爲段寓、吳光新許世英梁鴻志陳宧等、餘爲段氏隨從衛隊、第三列車晚六時到、爲盧永祥楊宇霆馮玉祥等、前門一帶、觀者塞途、另換一番景象、（本館二十二日北京電）

段決二十四日就總執政職、宣佈兩大政綱、(一)在一月內召集各省區代表開善後會議、(二)由善後會議產生國民代表會議、善後會議組織、各部長及不參預賄選議員均列席、國民會議代表、由各省議會商教農工會舉出、（本館二十二日北京電）

移交政權、以總統國務院名義、備就兩咨文、交段接收、又由閣員通電宣告交卸攝政職權、（本館二十二日北京電）

黃郛二十二日晨到院、飭秘書廳辦交代、午刻偕閣員赴東車站迎段、（本館二十二日北京電）

盧永祥將任軍務院長、院屬陸海航參四部、擬李烈鈞長陸軍、杜錫珪長海軍、張學良長航空、莊景珂長參謀、又王揖唐將任政務院長、政務院分設九部、擬外交王正廷、內務黃郛、司法朱深、農商薛篤弼、教育易培基、烟酒李思浩、稅務姚國楨、交通葉恭綽、財政王永江、秘書長擬姚震、（本館二十二日北京電）

段祺瑞已於今日午後二時四十五分抵京、稅駕陸軍部、今晨據半官消息、段已請唐紹儀長外交、龔心湛長財政、薛篤弼長司法、鄭孝胥（譯者按此乃譯音恐爲另一人）長交通、言敦源長內務、羅開榜長陸軍、（路透二十二日北京電）

奉張明早行、閣員段自定、外唐紹儀、內言敦源、財龔心湛、陸羅開榜、海林建章、交鄭孝胥、法薛篤弼、教楊庶堪、農王九齡、秘書長王揖唐不就、擬許世英、王（揖唐）仍在津、（國聞二十二日天津電）

段執政後、決注意整頓吏治、裁減軍備、至關於國憲國會等問題、取決於國民會議、（本館二十二日北京電）

外交界對段氏執政、認爲中國和平統一之曙光、可由此達到民治盛軌、武人經此次戰爭教訓、當不致仍舊執迷不悟、段由各方推戴、一切開誠布公、不難迎刃而解、（本館二十二日北京電）

段合肥到京、使團以未接各本國政府回示、未參與歡迎、（本館二十二日北京電）

外部照會使團、段合肥來京主持政務、請杳照、各國對段表信仰、（本館二十二日北京電）

二十二日晨到奉軍八列車、暫住天安門、（本館二十二日北京電）

段帶衛隊兩旅、係吳光新張宗昌部挑選改編、（本館二十二日北京電）

二十二日晚張學良盧永祥楊宇霆等同抵京、（本館二十二日北京電）

于右任二十二日抵津、準備入京、（本館二十二日天津電）

荷歐使謁王正廷、面交請阻止將來戰事節略、（本館二十二日北京電）

張作霖令楊宇霆爲奉軍戰後撫卹處處長、有功者獎敘、陣亡者優恤、（本館二十二日北京電）

段祺瑞定於今日入京、張馮已由天津出發、然於午前四時、已先有奉軍一旅入京、車站之前、排列各砲、霎時一變爲雄偉嚴肅之狀、據云奉軍將從全部中以二師團入城、現正陸續向北京進發云、（東方二十二日北京電）

段祺瑞已於今日午後二時四十二分來京、奉軍亦隨後將到、（東方二十二日北京電）

京師米麵煤價飛漲、有斷絕虞、張作霖令路局裝運接濟、（本館二十二日北京電）

未與賄選議員將入京

在津未參與賄選議員、定二十三日全體入京、發宣言取消現國會、另組團體、執行國會職權、（本館二十二日天津電）

賄選議員及其產生之憲法、多數認爲不能存在、主張改造、（本館二十二日北京電）

上海 福州路山東路角
有正書局大廉價
▲舊歷十月十五日起十一月十五日止
▲外埠函購以發信之日起算
■歷代碑帖 ■中國名畫 ■堂幅屏聯 ■金石拓本
■信箋信封 ■新舊小說 ■其他書籍
一律照碼 六折
■廉價部■
貨物表面稍有污損內容仍屬完好減售四折至一折不等尤爲便宜
印有目錄承索即寄

鄂蕭否認篠電

武漢商會銀行公會等會長會董、二十日謁蕭耀南、詢篠電眞相、蕭答並未見該電、並謂本人只知保境、他非所知、（本館二十一日漢口電）

蕭耀南二十日開軍事會議、決鞏固省防、通電否認在鄂設護憲軍政府、（本館二十一日漢口電）

湖北商聯會、武漢商會等四團體、聯電篠電列名諸人、請恤鄂恤國、擁段和平、（本館二十二日漢口電）

議會二十一日緊急茶會、決反對在鄂組軍府、通電各省、言吳過鄂、發表軍府篠電、鄂人決不使在鄂實現、通電二十一日晚發出、議員全體徒步往詢蕭耀南、蕭答吳發篠電、未得我同意、我決不使該政府在此實現、日內正式佈告週知、議員表示滿意而退、（本館二十二日漢口電）

上游于汝勤盧金山師、宋于王胡各旅會議、決擁段保境、否認吳之軍政府、（本館二十二日漢口電）

馬濟在漢領械赴湘、收編殘軍成師、（本館二十二日漢口電）

聞吳佩孚有擁段一電、二十日至鄂、請蕭亦列名、蕭以吳電措詞、仍多執拗、復電婉謝、（本館二十二日漢口電）

趙恒惕派張雄輿謁蕭耀南、贊成鄂省議會主張、並表示一致擁段、（本館二十一日漢口電）

魯省之近聞

魯省各界以孫中山北上、擇期開歡迎大會、屆時宣布建國大綱、（本館二十一日濟南電）

鄭士琦委副官陳萬瑞接署煙台警察廳長、（本館二十一日濟南電）

奉張派副官張雲樑來魯招兵、（本館二十一日濟南電）

徐州之軍訊

念一日晚、第四師第八旅劉鳳圖全旅、由甯抵徐、（本館二十二日徐州電）

齊燮元派參議王耀梓來徐、（本館二十二日徐州電）

濟浦間客車通行

濟浦間客車、二十一日通行、（本館二十二日徐州電）

粵省福軍與民團劇戰

十九日福軍數千、向民樂市總攻擊、架砲向各村亂轟、斃人甚多、民團憤極、皆死戰、福軍敗、失砲一門、李福林定念二日親往督戰、胡漢民恐風潮擴大、令即停戰、候政府辦理、（本館二十二日香港電）

英外部致俄使之兩牒

▲英俄條約與齊函問題

路透二十一日倫敦電、外部牒致俄使顧柯夫斯基氏、謂英政府於熟慮之後、未能將八月八日簽字之條約、咨送國會考量或呈請國皇批准云、此外又有一牒致俄使、言齊諾維夫函事、該俄使曾稱齊函僞造、以國際共產黨從未自稱國際第三共產黨、而齊諾維夫亦從未署名自稱爲國際第三共產黨執行委員會總理部總理爲理由、俄使且稱齊函內容完全荒唐、俄使此言、顯僅就函中証據而作、並未予細攷証、俄京英政府不能接受之、因該諸官塲出版物及蘇俄報紙、俄使之言不能成立也、此事無須細論、以英政府所有之見聞、齊函之眞確已無疑義、故英政府不準備討論此事、俄使如以爲前任英外相僅交涉齊函一事、則俄使誤會前外相交涉之性質、英政府所責難之活動、不以此函爲限、但包括全部革命宣傳、俄函不過爲此種宣傳之一式耳、革命宣傳有時秘密爲之、有時公然爲之、適如俄使所言、齊諾維夫傳布全球之宣言書、即爲第三國際勞工大會得蘇俄政府同意與依允繼續宣傳之明証、在英政府觀之、此種辦法殊與俄政府莊嚴允諾牴觸、十月二十四日前外相麥克唐納爾致俄使牒中、有「凡知國際共產黨之組織者、皆知其與俄政府之密切關係」等語、且有「一外國政府既與英政府協定一種辦法、而與英政府有正式的正當外交關係、同時又有一與此外國政府素有關係之宣傳機關、竟鼓吹英國人民謀反、甚至命令英人革命、以推翻英政府、則英政府決不能容忍此種辦法」等語、上述數語至爲準確、俄政府宜審愼思量不理會上述宣言之後果云云、二十二日倫敦電、外相張伯倫牒致俄使之語調、爲一般人所贊同、措詞直率、甚爲倫敦俄人所詫異、衆料俄人不必藉端破壞現有關係、且仍希望英俄通商關係可以成立、

埃及英軍司令遇害案續聞

▲捕獲嫌疑犯二十八人……英軍一大隊奉令赴埃

路透二十一日開羅電、內務部公安局歐人科長包徐德、今日上書愛倫璧統監、請解除自己與開羅警務長魯塞爾氏調查總司令遇害案之責任、謂以其調查從前同樣政治罪案之經驗而言、凡此種案件之調查、最好以埃及政府所有之其他方法爲之、聞函中表示一種意思、以爲彼等無全權、故調查無效、但緝辦兇犯爲埃及政府全責、彼等既不能有全權、亦不便有全權也、

二十一日倫敦電、埃及英軍總司令本兼蘇丹總督之職、今此兩職已分別任人、此爲暫時辦法、未有政治意味、

二十一日開羅電、由史台克少將身中取出達姆達姆彈一粒、而汽車中又檢出同樣槍彈一粒、當道已逮獲多人、但除見證二人供稱能辨別兇犯二人外、餘無結果、

二十一日開羅電、嫌疑犯共獲二十八人、大約爲蘇丹裁兵之人、聞所拘者、內有一少年、疑係兇犯、此人曾於十一月十八日欲見總司令、後又詢問總司令行蹤、史台少將之殯儀、明日舉行、現已籌備極盛喪儀、英國海陸飛行軍隊護送、埃及軍之步馬砲及工程隊沿路排列、炮隊將放砲十七響、埃及文官將隨送行程三分之一、埃及閣員將在教堂參加祈禱、

二十二日瑪爾太電、英兵一大隊忽奉開赴埃及之命、將於十一月二十六日開拔、

二十一日倫敦電、今日英皇電致埃及統監愛倫璧子爵、表示對於史台克少將遇害震悼悲憤之意、

鴉片會議之停頓

路透二十一日日內瓦電、討論秩序向未議定、故今日未開第二鴉片會議全體會、恐第二會議亦將歸于停頓、因有若干國代表反對美代表之建議也、至於第一會議因以停頓之鴉片進口執照事、路透訪員探悉、意見各異之各方面、現尚無改其態度之象、東京方面現有人設法擬誘日本重行考慮其見解、

各國近事

路透二十二日海牙電、荷外部致說帖於政府、認日內瓦草約爲補足國際公法之眞正舉動、應認眞考慮之、外相之意、以爲國際聯盟會及附屬機關應對其干涉、加以限制、渠最注意於聯盟會對於一國內政之願望、

二十二日巴黎電、參議院核許由摩根公司籌募法債美金一萬萬元、

二十一日紐約電、前總統哈定夫人自喪夫後、因悲鬱成疾、於今晨逝世、

二十一日紐福克電、無畏式戰艦華盛頓號今日復受戰艦台克方斯號轟砲彈、未能洞穿其艦身、

二十一日巴黎電、衆院今日通過議案、許政府託美國銀行家摩報公司募債一百兆元、利息七釐、

二十一日里加電、莫斯科共產黨今日開會考慮加米尼芬氏關於特羅斯基氏近今行爲之報告、通過決議案、主張以切實行動反對特氏繼續與黨中敵閥報及共產黨勞工大會爭抗、蓋足危及本黨之結合一致也、

二十二日東京電、暹邏親王泊拉加狄克一行、人衆今日午後由美國抵此、擬小住一星期、於十二月十二日由日啓程回國、

公電

●湖北省議會通電　各報館均鑒、吳使過鄂、突以電文發表護憲軍政府組織大綱、鄂人抵死反對、決不使實現於武昌、除請蕭督軍迅閱使取銷前項電文、並懇轉電吳巡閱使及各省當局外、仍懇貴照敝會庚電、迅賜示遵、切切盼禱、詳情函述、湖北省議會叩馬印、

●李傳業來電　各報館均鑒、頃承安慶王鎮守使一電文曰、安慶王鎮守使慈生兄鑒、弟隨高倪華程諸兄後聲討暴督、明在罪人、伏事迴私追還、師甫實師出發、忽聞通電自退、並以軍民兩政拱手付之我兄、以兄長才、何難游刃、惟該前督任內所欠餉項、尚待清算、其他公欵、亦須清結、如兄不願代人負過、務祈將該督扣留、必俟吞欠各欵一一歸楚、再予開釋、以重公帑而平衆憤、我兄磊落光明、諒不至徇情私、自陷身於窮境也、特此奉覗、貯候賜覆、弟李傳業叩、地方脂膏、伏維一致中張共策進行是幸、李傳業叩、

●孫岳來電　各報館均鑒、鄙人自軍興以來、向未電爵通電、數日前聞有假借名義、妄播北洋系爲不祥之物、理宜推翻、並有直奉之役、功績[illegible]黨各等語、似此謠言、無殊夢囈、岳雖不敏、何至出此荒謬議論之宣言、設非忌者所爲、即出間諜之口、除於法根究外、應請各報館各予更正、勿令奸人造作蜚語、淆亂聽聞、是所至盼、孫岳叩禡、

國際聯盟會大會紀

日內瓦通信　（D. L. W.）

第五屆國際聯盟會、始於九月一日、終於十月二日、爲期共四星期有四日、較諸往屆大會、略見延長、以言成績、則以締造世界永久和平之公約、爲得大衆之信仰、當國際聯盟會成立之初、各會人士、蓋以此會難以持久爲當、近兩年、國際爭執、漸能此會出而排解、由緊迫而緩和、化小事爲無事、今日更進一層、訂此防止戰爭之公約、此雖不能恃爲一勞永逸之計、但各國間尚有爭端、已難自由開釁、此其可抱樂觀者一、以言權力、今日國際聯盟會、除無他事可爲、祇能對於各國下判斷、謂某條約已破壞、或謂已被某方破壞而已、能作此語、權力已不甚小、此種權力、對于維持世界和平、大有裨益、如在丹雷Danzig沙河Saar等處特別區域發生變故、由聯盟會解決時、祇須遣派兵兩名前往察勘、其若其他國間協約、雖有若干名國家代表簽字署名、有時亦等紙上之空談也、聯盟會道義上之權力、足繫世界觀瞻、此其可抱樂觀者二、

締造世界永久和平之公約、先由大會第三股（即減軍股）擬定草案十一欵、嗣復參加第一股（法憲股）所擬議、于閉會前一日宣布、全部約文、共計二十一案、擇其要旨、略如下述、

㈠國際聯盟會公約未盡之義、茲由本公約補足之、

㈡不准各國間有侵略戰爭、只准有聯盟會認可之防衛戰爭、

㈢各國對於國際公斷法庭、有遵從之義務、

㈣聯盟會行政院、遇有不能斷決之爭端、須由國際公斷法庭處理、

㈤國際公斷法庭、雖守不預他國內政之戒、但聯盟會或行政院、可有干涉之權、

㈥一國間啟爭端、須經聯盟會之大會或行政院出而調處者、比照國際聯盟會公約第十五款規定事項、另定兩種變通辦法、

㈦各國間啟爭端、在國際聯盟會未斷決時、無論何方、不得擅自舉兵、

㈧各締約國、須約避去一切危害他國之行動、但若竟有一國、出而侵犯他國者、被侵犯之一國、得請行政院審查之、

㈨爲防戰禍發生、擬將各國交界處、劃出撤軍地帶、在此地帶之內、兩方軍隊、概不闌入、

㈩欲決定某國爲犯難者、應依據下述各種理由、（甲）破壞國際聯盟會公約或本公約者、（乙）拒絕國際公斷法庭之調處者、（丙）私自備兵作戰者、（丁）經聯盟會行政院勸赴國際法庭受公斷、至竟不遵從者、

㈩㈠國際聯盟會與會各國、遇有重大事變、各秉大公、通力合作、（如對犯難之國、既宜視爲公敵、即不宜明示峻拒、暗與勾通、）

㈩㈡國際聯盟會專門機關、宜即從經濟財政諸端、預籌方策、一方對犯難之國、宜如何實行封鎖、一方對其他諸國及被侵犯之國、宜如何實行合作、

㈩㈢與會諸國、可以數國相聯合、結集陸海空三界軍力、爲聯盟會行政院之應援、

㈩㈣封鎖期間之長短、應由聯盟會行政院決定之、

㈩㈤宣布犯難之國、擔負一切損失、但不宜損其土地之完全與政治之獨立、

㈩㈥本公約中未經簽字之國、遇有事端、亦可請求國際法庭爲之公斷、

㈩㈦擬於明年八月十五、召集萬國減軍會議於瑞士國之日內瓦城、

㈩㈧遇兩造爭持不下、須照第十第十五兩欵決定何國爲犯難者之時、兩造中無論何方、如在行政院有位置者、（如今常任會員之英法日義等國、非常任會員之比利時烏懂圭巴西西班牙瑞典捷克等國）、均在行政院有位置、於表決時、概無表決之權、

㈩㈨本公約之條文、對於國際聯盟會公約中所規定之「在會各國權利義務」、一無稍抵觸、

㈡⑩各國對本公約條文解釋、如有爭執、應由國際公斷法庭裁決、

㈡㈠本公約繕成英法文各一份、須由各國批准後、方可發生效力、凡在歐洲之國、所有批准証書、應即送交聯盟會秘書廳、其不在歐洲者、祇須通告批准、毋庸逕送證書、本公約經行政院常任會員（指英法日義）中多數（四國中有三國即爲多數）之贊成、及經院外十國同意而後、即可公布、如第十七欵減軍計畫能告成、本公約即可發生效力、萬一減軍會議不實行、本公約完全作廢、

大會爲事同日之最後一幕、何爲行政院非常任會員之選舉競爭、洛桑公報（Gazette de Lausanne）主筆巴黎辯論報Journal de Debats特約通信記者蒙那M. Muret君、曾草長篇記事、爲我中國大抱不平、略謂、彼南美者、藉爲聯盟會之驕子也、在行政院占有兩席、（指巴西與烏懂圭）、獨霸東亞、僅占常任會員之一席、（指日本）中國爲太平洋岸大國、欲求一非常任會員而不能得、中國代表團得政府電、欲以一國之去就爭、如今年再不能得、即須自請退會矣、平心論之、中國國內多故、變亂頻仍、誠或不合聯盟會平和之旨、但其國版興寥廓、且爲大勢、爲國際聯盟會前途計、似不宜忽略視之、輕易失之云云、然于閉會之下午、投票結果、行政院非常任會員有何百兆之人民、一旦悔禍自新、未嘗不足左右世界、中國竟又落摃、其時中國代表團、除唐全權未在場外、其餘戴禾爾全權暨專門員秘書等、一併退出場外、四座旁觀之客、莫不面面相覷、不知聯盟會當局諸君、更作若何之感想也、

要聞

段祺瑞昨日入京

▲擬議中之就職宣言

國聞通信社云、本社昨接二十二日天津來電云、段今晨八時入京云、

中外通訊社云、據本社北京特電、「段擇東四三條京兆胡同爲寓所、眷屬已到、總執政處設陸軍」續電、「外交大樓已定爲秘書處」、

公平通信社云據津訊、段入京、就總執政職、將發表政見宣言、通電各省、已由秘書長章士釗起草、其大意㈠於最短期內、執行政務、俟國民會議成立、選舉合法總統、即行下野、㈡望全國各省、贊助和平、永遠息兵、㈢定期召集國民會議、解決憲法、國會、選舉、㈣總執政就職後、擬開解除職務、㈤請元老名流發抒救國意見、㈥主張軍民分治、劃定全國軍區云云、

中央對護憲軍辦法

▲豫境之佈防

公平通信社云、中央對於長江組織護憲軍政府、認爲吳佩孚個人之行動、決計用討撫兼施辦法、一面派員南下、向各省明白開導、冀其從早覺悟、一面以重兵先由京漢隴海兩路壓迫豫境、威脅吳氏、至其他各方面、暫取放任主義、俾其自然變化云、

中外通訊社云、段定明日（二十四）入京、已紀本報、昨晉津電、「段已派陳某赴豫、勸吳取消軍政府、並令速赴青海就職、担保不下褫奪官勳通緝令、抻段裁軍困難」、據電云、「張獨對南、決意重段意、先取防衛手段、俟南下代表返津後、再定方法」云云、又云、據外人方面確電、「吳在鄭州、編調鄂軍第五、第十七、第十八、爲兩縱隊、豫軍第二、第三、第十四、第二十四、爲四縱隊、兵力約三萬、分防黃河隴海路、現還天險、立壘設塹、截斷鄭州北京漢路鐵軌一段」、

長江聯防會議繼續集會

▲二十一日對時局之會議

公平通信社云、據寗方消息、長江十省聯防會議、因北方時局緊急、由秘書處電知各省代表、於十八日起繼續在甯集會、二十一日蘇齊接津段入京執政消息、特在督署召集緊急會議、到各十省代表暨杜（錫珪）等、由齊燮元主席、會議歷六小時、決定長江各省、應付時局要案、（甲）由蘇齊領銜各省賀段入京就執政職、（乙）段宣布就職之日起、長江各省取消否認中央獨立之□電、一致服從執政政府、（丙）對護憲軍政府、特取擱置、吳之位置問題、由十省聯銜擁護、（丁）電段阻止任何軍隊南下、如有侵犯十省境界者、一致同盟對付、議畢由各代表分電本省當局、徵取同意、

張宗昌假道聲中之魯局

▲奉軍已退回滄州　▲更換濟道之醞釀

濟南通信云、奉張到津後以六個混成旅、分駐津浦北段沿線、其目的除南下攻蘇外、或與魯局亦不無有所支配、緣張宗昌爲魯人、以之來魯、尚不違魯人治魯潮流也、惟鄭士琦之宣布中立、其目的仍在保持地盤、故對於奉軍之假道、不無疑其別有所圖、故張之前隊進抵津浦路之泊頭時、鄭士琦亦報、大爲震動、一面派駐德州之七旅長胡翊儒、四旅長張連功、嚴加戒備、並加調五師之砲團于營撥去兩連、以備緩急、一面致電津段請詢後、謂已仿張氏撤回滄州、十五日七旅長胡翊儒來濟報告前日佈防情形、據聞張宗昌軍隊抵泊頭時、四七兩旅、亦擬境備戰、正在一觸即發時、奉軍忽退駐滄州、事後調查、謂天津大會、不日開幕、將來是否南下、須由大會決定、決定後以明令行之、方免發生誤會、有此一番周折、魯省北境、暫時可告和緩也、

鄭自熊秉琦去職後、毅然委熊植炳接任省長、一班官僚官吏、如蠅逐臭、使烟酒局長等、皆在必換之列、至與熊應道有格者、皆乘時而爲相當之活動、如夏繼泉之活動鹽運使、汪浦之運動烟酒局長等、幾爲熱鍋螞蟻、一班有熊氏系有聯合之教育廳市政廳等、亦呈動搖之象、一班有異常、惟熊以時局未定、未能遽如更動、而勢在必換之人員、因擬設法接洽奉張、歡迎張宗昌任魯督、以爲釜底抽薪之抵制、循環往復、未知結果如何也、

時局變化中之豫省

開封通信云、自北京政變以來、豫省形勢甚爲危急、江浙援軍東集於徐州、鄂省援軍西集於鄭縣、大有北進鞏豫一觸即發之勢、汴中人士、恐戰事之延長、兎及豫境、無不暗祝和平、留一線生機、果然天從人志所趨、有威斯聽本月十五號、忽聞省議會及各機關接到李省長來電、大致謂擁段推吳、表示和平、各界聞訊無不歡忭相慶、並聞省議商教各會、次日亦即有同樣之電發出、力促和平進步、是豫省由殺戰之聲、一變而爲一片和平之聲、頃間又聞各路援軍、有日內即行退回原防、新募之兵亦有停止消息、果爾是由和平之聲、特趨和平事實、豫省可完全脫於危險、省議會於本月十五日、致省長咨文兩件、一爲請撤消巡緝隊司令、一爲請撤回各籌欵委員、十六日該會將此項咨文、分別函知各縣公欵局商務會教育會知照、原函如下（甲）逕啟者、本會十一月十五日、致省長咨文、文曰、爲咨請事、查自軍興以來、吾豫籌辦餉需、在當局軍書旁午、未暇籌定適當一辦法、因而省署督署財廳四鎮四道、紛紛派員四出、各籌各欵、甲委未去、乙委旋來、息借附出、公借復派、而紛衆之飛輓、東馬之供給、又復有應接不暇之勢、委員脅迫印官、印官脅迫商農、勒派嚴催、急於星火、逾限則立予責罰、拖欠則嚴行押繳、吏胥緣以爲奸、劣紳從而詐財、哀我小民、數句於茲、幾無寧晷、貴省長籌備後方、軍用民生、碍難兼顧、誠具有不得已之苦衷、今者戰事告終、勢趨和平、亟正從事結束、與民休息、乃聞各縣籌欵委員、仍復科派勒提、有加無已、瓜已盡矣、抱蔓何堪、鄭俠上圖、詩人告病、本會用體斯義、爲民請命、相應咨請貴省長俯念民艱、迅將分赴各縣籌欵委員一律撤回、以蘇民困、並飭各縣迅查已繳各項欵項數目、分別造具清冊、彙案呈報、以便清理而籌善後等語、特此奉聞、即希查照爲荷、（乙）逕啟者、本會十一月

時局變化中之徐州

津浦北段交通、至今依然未能恢復、僅由津運來濟兵、可以專車南運、沿途分別遣散、客車票則祇能售至御泉、韓莊仍難通過、南段交通隔斷、而駐徐第四師（陳調元部）之軍糈、由浦起運、至烏衣站均被皖軍扣留、陳調元無法、祇得諭令碭山蕭縣銅山豐沛縣知事、每縣籌備白銀二萬斤、刻已陸續運徐、月前在徐派銷之兌換券七萬元、該欵至今尚未收足、經督署刻派委分赴各市鄉催繳、省委則在[illegible]提此欵、陳調元以第四師餉項無着、又擬在徐州銀行勸募欵二十萬元、以濟燃眉、刻已在籌劃中、聞將由商民人等分戶勻派、徐人將此[illegible]、均抱不聊生之感、據最近消息、徐州守備司令吳鶴昌、行將赴寧、遺徐第六師騎兵第一營第二連連長常鴻賓、調駐徐北高阜廟集、該營營部則設於東車站永遠公司、

日武官論中國軍隊

東京通信社云、日本駐滬武官貴志中將、近發表談話一篇、勸日人須注視我國現狀、期有所覺、其言頗足發人深省、略謂日人如見一國之軍隊、以爲以日本一中隊之兵即可抵禦中國一師之衆、此錯誤之觀察也、雖往年各際之役、在北京戰死者僅二、一、何異尋常之騷擾、而前年奉直之戰、兩方各約死傷四五千人、本年奉直之戰、死傷者共達一萬一千餘人、已難一概而論、且中國軍隊現屬傭兵制度、兵士月餉不過七元、贍養身家之責、皆從此出、待遇已屬菲薄、當軍隊出發而輸送於戰線也、復裝以無蓋貨車、有如牛馬、既戰之後、勝者或有獎品、而敗者無之、輕傷者倘加收容、而重傷者多遺棄荒野、然兵士猶惡戰苦鬥、爭以身殉、設與異族戰爭、其勇邁當更過之、故不能僅以其爲傭兵而侮蔑之、若鼓吹國家觀念、曉以大義、其强必益有增、又余近赴漢口、見德人在華活動之狀況、頗足令人[illegible]、彼等多購買糧棧、運回本國、加工製造、其人僅取月薪三十元許、不飲酒、不吸煙、亦不從事其他浮華娛樂之事、孜孜專爲祖國之復興活動、余意長江一帶之貿易、今雖握於英美人之手、而此後必爲德人所握、我日人宜速注視鄰邦中國之現狀、而出以眞誠之態度、不僅宣傳演說、且從事實行、以參加其復興國之大運動云、

北伐豫軍敗退南雄之始末

豫軍總司令樊鍾秀、自前月糾率所部三混成旅入贛後、未幾捷報紛傳、計先後電告克復贛南崇義上猶吉安遂川各縣、吾人方以豫軍此次入贛、勢如破竹、且省報又競傳方本仁當倫盛行輸誠與政府之消息、方謂全贛不難指日收復、竟成勳不久合作停四、庸詎知一經調查其內幕、固有與事實相反者、始知省報所載上項消息、純爲製造空氣之作用、按之事實、固相去甚遠也、查前月豫軍初抵贛南、曾與豫軍方本仁接觸數次、戰況頗佳、經先後佔領崇義上猶兩縣、但豫軍全部兵力不過二千餘人、其時贛軍李明揚業經歸北伐軍、及湘軍北伐軍各部、或則逗遛韶關、或則屯兵南始、皆未有一兵一矢之遣、樊鍾秀獨領一軍當先、陷於孤立無援、犯兵家之大忌、不料竟爲本仁探知虛實、乃設計誘其深入、然後以重兵間道包抄、豫軍因迭獲勝仗、不虞其詐、竟長驅直進、於本月六日奉命襲擊遂川、詎本仁早已布置妥協、突以大軍由間道抄出、豫軍腹背受敵、一軍截斷其左翼、豫軍奮勇抵禦、卒以衆寡懸殊、子彈匱竭、無法支持、被繳槍械甚多、樊鍾秀突圍而出、貴夜率領殘部、退駐南雄、於十一號狼狽返省、面謁中山、詳訴失敗原因、至於聲淚俱下、連日韶關軍醫院傷兵二三百人返省、皆送往陸軍醫院安置、現在豫軍殘部已移駐南雄城內、連日檢點軍實、收容潰兵、情形頗極忙碌、而樊鍾秀自返省後、至今尚未遄赴南雄、北伐之師、經此重大挫折、於進行上所受影響、實非淺鮮、聞譚延闓因此、昨已電令南始各軍堅守防地、以防贛軍之進迫云、

蔡部圖佔益陽之失敗

湘軍第一師師長賀耀組所部之第十七旅、原係蔡鉅猷舊部之第十旅改編、前次奉令開拔回省、道經益陽、其一小部份忽緣小故譁變、一時槍聲四起、儘上商家、（益

闔鎮業精華、皆在堡上、)多被潰兵搶刦、人民惴恐、逢於陬隅、幸隨經其他部隊、分途追截、勒繳槍枝、始獲平定、乃此事方有頭緒、又有楊部原第十旅之某營營長洪本將、在益陽對河之瑥魚山、以湘西第一軍獨立旅旅長名義、以保全桑梓爲由、(洪寶鄉人、)極力收散兵、並時時開槍、旬然不絕、時駐在益陽之省軍、爲第十六旅四十四團譚調生部下之第二營、營長爲賀建良、而該團之第三營、適亦由營長陶楚楨、率部自漢壽開到、見洪方既槍聲不絕、而本營又新自他處開來、難免不發生誤會、激成戰禍、爰與賀營會商、由兩營長親自渡河、與洪接洽、並允洪過河、共維秩序、旋以洪戴有湘西第一軍旅長頭銜、於名不順、故返益以後、又臨時議定、由兩營分負責任、從嚴戒備、次日洪即下令、飭部渡河、並將附近木簰放下、欲從娘娘廟起、架設浮橋、直達魏公廟巷進街、賀陶兩營、立令各連排長、竭力防範、不許洪部渡河、當分兵一排、駐守魏公廟碼頭、制止洪部支搭浮橋、一面將所駐各商家之軍隊、開至沿河及後街一帶、扼要駐紮、並以益陽街市成一環形、兩端相距及十五里、乃派定賀營之汪連實和、担任二三堡、謝連劍濤担任東關外及城內、孟連少坤担任北岸塔各處、分段指揮、至沿河一帶及查街各事、均歸陶營負責、防範既極周密、洪部知其無隙可乘、而省軍又自各方四路進逼、不得不分途引退、而益陽地方、遂保安全矣、

湘省教育界總罷教之醞釀

湘省教育經費、積欠已逾十閱月、經教育界人士、迭次催索、迄無結果、於是教職員聯合會、即於日昨召集各校教職員代表會議、教職員全體、決議即日罷課、方欲交付表決、各校長即婉爲勸阻、請以一星期爲限、如一星期內各校長不能籌出的欵、再任各教職員實行、各教職員允之、因之教職員總罷課之風潮、又爲之和緩、省城各校教職員、既有定期罷課之議、西南兩路各校、亦繼之而起、茲錄各處來電如次、㊀常德省立二中校長黃超白代電云、職校因經費積欠十一閱月、萬難支持、今日職校教職員蕭逢吉(共列二十五員名、茲從略)、等開會議決、提出全體總辭職書內開、竊逢吉等自民八以來、服務本校、雖有先後、含辛茹苦、具有同情、方謂政府必能重視教育、使吾儕有餬口之希望、詎料積而渴不能止、畫餅而饑不能充、展轉遷延、以迄於今、則已五截於茲矣、負債纍纍、無告可筴、待哺嗷嗷、無藥可醫、仰不能事、俯不能畜、長此困頓、終相率爲溝中之瘠、則又晚矣、谷雖生云、以前種種、譬如昨日死、以後種種、譬如今日生、請自今始、不願以待斃、惟有打碎空甑、破釜、各持生路、一掬酸辛淚、不能不對校長足下、臨別而灑之也、茲特提出總辭職、伏希查照俯准、則逢等有生之日、皆感德之年、謹此掬誠以辭、此致等因、經校長多方慰留、祇允暫爲維持、並囑電呈鈞座、以請迅爲解決、(下略)㊁衡陽三中校長段廷珪電云、校欵積欠數月、其鉅、此次撥發僅三百餘元、實難維持、懇派員接辦見復、又該校教職員電云、薪金積欠未發、發欵又復歧視、教育困苦、碰難枵腹、謹電辭職、㊂衡陽第三甲工教職員王邑德等二十一人電云、各校經費、積欠經年、屬校情形、尤形窘迫(中略)而領到經費、復較各校差至六月之多、邑德等含辛茹苦、枵腹從公、生計所迫、實難再忍、除向屬校校長辭職、並索欠薪外、爲懇統籌救濟、准於本月內、撥發屬校短領五個月經費、以維生活、而昭平允、

教育消息彙誌

▲江都整頓教案之新緒聞 縣立學校教案新一事、尚未解決、茲錄關於此事近訊如下、㊀縣署奉教廳指令、據報該縣學欵困難、各該縣教育經費、既以收數短絀、致有積欠、仍應由該知事、設法籌欵維持、一面將關於學欵之收支、從嚴催征、隨時補發、㊁教廳派委省視學蔡納侯來揚辦查、兼查歷年虧欠眞相、㊂職教代表吳佾遠金聲甫等、前赴省廳呼籲、已於二十日返揚、訂於念一日下午假第二小學、報告接洽情形、㊃教育局長辭職一案、奉廳令、大致以一年能發兩次、其爲不善辦理可知、即使辭職、應於學潮平息以後云、

▲蘇教廳補課之通令 蘇省教育廳長蔣維喬、訓令所屬縣知事、(其一)各地方學校、往往因軍事關係、而致停課輟學、現在軍事已告結束、各該縣地方學校、雖已照常一律上課、惟以前停課期間、學生課業荒廢甚多、若不將以前所缺課業一律補足、恐不免影響于以後之升級及畢業、特定補救辦法、如在戰時內停輟者、應將本年假期縮短、酌定若干日爲補課日數、或以日曜日停止休假、酌量授課、以資補救、其有缺課不補者、不得升級與畢業、應由該知事先令各校將缺課日期開報、以憑查核、

▲改進皖省考補留學名額之倡議 皖省每屆考補歐美留學名額、向由教廳主持、明雖考試、其實內早派定、致使眞實精進之士、咸抱向隅、日前皖籍旅寧洪有豐等見有續行考補名額之布告、特函請當局組織委員會、廣聘非本籍之各大學教授及專家爲委員、典試許定、以示大公、而拔眞才、未卜能否採納也、

▲戰後之嘉興教育 ㊀本城城區區立學校教職員、因九十兩月教薪、分文未得、現定二十三日上午、借區教育會開聯席會議協商善後辦法、㊁瓶山公園存欵一千元、前經區教育界呈請縣署、移撥充作小學經費、現聞危知事已指令准予充爲城區小學基金、以備墊發之用、㊂縣區各校、自一日開課以後、平均學生到數、不滿二分之一、即中等學校、亦同受此項影響云、

中東路之近狀

路透二十二日上海消息、上海接哈爾濱通訊、謂中東鐵路因管理欠善、及因所僱俄員缺乏教育、幾成爲兒戲之事業、近來入項大減、不日將不敷供給薪之用、遑論股票紅利、所僱人員、僅有一人前曾供職鐵路、總理所書俄文、甚至文法不通、且于鐵路事務惘然無知、前曾充水手、後充技師、其於查路之際、僅發擁護共產主義之演說、並詢問沿鐵路運兵之利便、而於該鐵路技術上之管理、頗不介意、僱員之非屬共產黨者、逐漸辭退、且質偵採僱員之意見、路務行政權現操於鐵路委員之手、會員皆屬尋常工人、一切問題皆決於若輩、哈爾濱觀察者以爲照此情形、該路不久將敗壞至不可收拾、鐵路新員皆自詡布爾希維克黨、不久將爲哈埠之主人、派兵佔據該路、反對者皆恐一至此日、白俄人將悉被逐、解往俄國云、

浙議會議事會記

浙江省議會、二十一日下午二時、開第八次議事會、由沈議長主席、先將致省公署、調查國稅收支公函稿、由顧紹鈞蔣玉麟葉向陽等、修正通過、次依議事日程、開議㊀復議十三年度省地方歲出入預算書、顧紹鈞云、預算案在初讀時、本不必逐欵討論、王佩云、預算案與他案不同、一欵有一欵精神、故主張逐欵討論、因復議案已經過三讀、故不必再付讀會、顧紹鈞云、依恃行法第三十八條、如不仍執前議、當然須付審查、盧旋賢云、查復議案共八欵、前經詳細審查、始將數目減少、若再交付審查、與前議決案不符、王潤云、本案應付審查、逐欵報告大會、鄭邁反對付審查、主張逐欵討論、葉向陽云、本案討論數天、無非爲手續問題、發生爭執、不如先付表決、許祖謙朱念慈、以爲上屆議決案、至本屆會期討論、會已經過時效、認爲無復議之必要、蔣玉麟提出討論終局動議、衆贊成、議長欲付表決、在席人數不足、又宣告延會、該會致省署函云、逕啟者、浙江財政自民六以來、入不敷出、積至本年夏間、已虧至五百餘萬、加以此次軍興、虧空之度、竟近千萬、歷年收入之數不加少、而虧空如此之多、取盡錙銖、用如泥沙、民力已殫、何以爲繼、本會代表民意、有監督本省度支之責任、本月十九日大會討論及此、僉以小民以有限之脂膏、供省政府無窮之挪用、而用途突濫、諱莫如深、長此相延、殊無以對人民而盡職責、應請省行政長官依照民國五年前省長成例、將最近三年內之國地兩稅收入支出確數、詳細列表報告本會、俾資參考、而謀救濟等語、相應函達台端、請煩查照民五成例、將最近三年國地兩稅收支確數詳細列表、刻日發會、至紉公誼、此致、

浙江省自治法草案

浙江省自治法會議、二十日午後一時、在省議會審查室、開全體起草委員會、各股起草委員潘上萼等二十餘人出席、孫智敏爲臨時委員長、當將各股聯會提出浙江省自治法草案逐條討論、通過如下、

第一章、總綱、第一條、浙江省爲中華民國之一自治省、第二條、浙江省之區域依其固有之疆界、縣自治區域之設置變更、以省法律定之、第三條、凡有中華民國國籍之人民繼續居住本省二年以上、登錄於省戶籍者爲本省省民、省戶籍法以省法律定之、第四條、省之自治權屬於省民全體、依本法規定行使之、

第二章、省民之權利義務、第五條、省民在法律上無種族宗教男女階級之分、一律平等、第六條、省民在法律上爲權利主體、無論省民非省民、不得以人身爲買賣抵押租借之目的物、第七條、省民之身體自由、非依法律不受制限或剝奪、省民被拘押時、施行拘押處分之機關、最遲須於六小時內以拘押理由通知本人、省民被拘押時、本人或第三者均得以書狀請求法院、於二十四小時內提至法庭審查其理由、法院不得拒絕之、第八條、省民有住居不可侵權、省民住宅無論平時戰時、非經所有人及住居人承諾或依合法程序不得使用之、第九條、省民之身體住宅書信及其他各種財物、除現行犯或犯罪顯有可証明者外、非經本人允許、不受搜索檢查、第十條、省民有住居及遷徙之自由權、第十一條、省民有信教自由權、第十二條、省民在不抵觸刑法之範圍內、有用語言文字圖畫印刷及其他方法、自由發表意思之權、第十三條、省民在不抵觸刑法之範圍內、有自由集會結社之權、第十四條、省民有營業自由權、但爲維持公益得以法律制限之、第十五條、省民依法律有訴訟於法院之權、除現役軍人外、不受軍法機關之審判、第十六條、省民依法律有請願訴願或提起行政訴訟之權、第十七條、省民依法律有選舉及被選舉權、第十八條、省民依法律有任各項公職之權、第十九條、省民爲防衛地方、有組織團體置備武器之權、第二十條、省民依法律有納稅之義務、第二十一條、省民依法律有使其子女受教育之義務、第二十二條、省民依法律得爲證人鑑定人之義務、第二十三條、省民有捍衞國難警衞地方之義務、第二十四條、省民有從事相當職業之義務、第二十五條、本章規定凡中華民國人民居住或營業本省境內者得適用之、

第三章、省民之生計、第二十七條、人民生計以均等爲原則、於不妨得社會秩序之範圍內、得有生計上之自由、第二十八條、凡具有生計能力、因社會經濟狀況、不能維持其生活者、或生計能力不足、及因天災事故減損其生計能力者、由省政府援助並監督之、援助及監督之法、則以省法律定之、第二十九條、勞働者立於特別保護之下、勞工保護法以省法律定之、第三十條、大生產事業或天然富源、及其他企業之屬於獨占性質者、省政府得依法律爲相當之裁制或徵收之、前項徵收須有相當之代價、其代價有爭議時、准向有司訴諸法院、 省對於縣適用前項徵收時、亦以提出相當之代價行之、第三十一條私有土地廢棄、不經營者、省政府得依法律用之、第三十二條省內一切富源、無論公有、或私有不得抵押、或讓渡、於無中華民國國籍者、第三十三條省或地方產業不經省或地方議會議決、不得處分之、第三十四條、通財契約之利率計算、依省法律所定、第三十五條、凡不因勞力資本而得之利益、對於社會負特定之義務、 前項利益、凡受人贈與或繼承遺產均屬之、負擔義務依法律所定、第三十六條省民依法所組織之各種職業團體、或少聯合團體、對於社會生計上之立法行政事項有左列之職權、㊀建議於省縣官廳及聽省縣官廳之諮詢、㊁參加公有產業之管理、㊂提法案於省縣市鄉議會并得派代表出席說明、㊃省縣官廳提出有關生計之法律案、於省縣議會時有先期參與討論之權、第三十七條精神勞動之出版權發明權美術權、省政府認爲有公共利益有應特別保護其保護法另定之、第三十八條創作物品並設廠營業者、省政府得依省法律於一定年限內補助之、凡提倡實業有利生計者適用前項之規定、第三十九條金融貿易等重要機關、省政府依省法律提倡並監督之、第四十條省道幹線及幹線未經過各縣之支線、由省政府興修之、其各縣內部之支線由縣市鄉興修之、

南京短簡

◎齊督軍今日在署內、與各高級軍官參謀諮議等員、開軍事會議、籌商本省防務、

◎省議長徐果人通告各議員、兩次會晤韓省長、請開十三年常會、省以省垣尚未解嚴、拒却未允、

◎軍民兩長以米穀徵收特捐、係專爲軍事善後而設、祇准出省不得運往外國、已通令各關監督、認眞查察辦理、

◎韓省長將沛縣知事譚曝陽、調省另候差委、遺缺委候補縣知事王全成署理、

◎省垣當戰事時期、有商民懸掛外人旗幟、冀圖保護者、刻經軍民兩署通令取銷、

◎蘇州典業公會、呈稱時有強行典質之事發生、省署已飭令酌派兵警、分別彈壓、

◎江寧普育堂長顧琪、被人控告、已由警務王處長協同江寧縣知事、担任徹查、

◎寶應縣發生農會選舉爭執、韓省長以其未能合法、飭令縣知事嚴行監督、另行改選、

◎魯督鄭士琦、已派員來寧、商蘇魯兩省實行聯防、

◎段合肥派員持函來寧、請齊使與各省互商和平、以免有戰事發生、

◎津浦路、已由浦口、暫行通車至徐州、

杭州短簡

◎第一師全體軍官佐士、電軍民兩長云、良禽擇木、賢臣擇主、軍隊尤當擇將、戚繼光平倭、朱興武克金陵、浙軍歷史、今古昭彰、現聞陳儀來長一師、軍心惶惶、以八千人之性命、付托素不識面之挂名浙人、諒亦巡帥省長之所不忍聞、伏乞另簡賢能、俾成勁旅、不勝待命之至、

◎新任一師長陳儀、現尚逗遛紹興、惟聞與各團長、均已接洽、即須赴甬任事、至一二兩旅長、聞須稍緩到差、

◎夏省長復寧台孟鎮守使電云、大函敬悉、兼任使節、坐鎮海疆、翹企新猷、謹電馳賀、

◎省議員許國楨等、以諸暨縣知事汪瑩、到任迄今、濶縣殃民、特提出七大款、㊀擅離職守、㊁賄賂公行、㊂因荒吞款、㊃公款私用、㊄庇護私人、㊅威權濫用、㊆任匪猖獗、向省署嚴重質問、限三日內明白答復、

◎省署咨復議會云、許議員國楨等、質問關於汪瑞闓包辦捲煙特稅事項、查本署並未有此主張、相應咨復查照云云、

◎教育廳據嘉興教育局長朱守仁、迭次辭職、應照准、遺職委盛敬明接充、

◎省署復餘杭陳知事電云、茲派臨時警備隊第三隊隊長張鈞督率所屬三哨什兵、調駐該縣、仰即知照、

◎慈財政廳長、現將本省留學經費、先籌解銀三萬元、咨請教育廳查照、

各縣消息

無錫

反對預借十四年忙漕 縣農會會長顧實琛四鄉公所總董孫鳴圻、無錫市議長錢鏡平、市總董錢基厚等、因江蘇振務處、令飭縣署預借十四年忙漕一案、特於昨日聯名致電南京振務處公署、忙由丁輸、漕須田出、民力無餘、田收有時、近年借漕、已同預借、然猶田借、不用預名、相差亦僅半年、若竟預徵、且及明年、以論民力、一年兩預、以論財政、寅吃卯糧、民固不勝、事亦難繼、藉曰賑撫、事非得已、而關交通、中央附捐、業已截留、試問何用、事曰振撫、孰不同情、力苟有餘、自當樂輸、出之預徵、無乃强迫、蘇非西南、何取秕政、況在錫邑、雖未被兵、自經戰役、大軍絡繹、農困杼柚、頻接供應、民力所限、亦已殫竭、前墊軍費、因以擔保、冬漕貨物、均已帶徵、原案報省、亦曰扣還、若再預徵、并尤重賦、近來廳令、徵收附捐、貨物方面、不再帶徵、然借餉項、附捐提還、忙漕徵收、事體相同、前既帶徵、預徵應免、務懇恤民艱、地方幸甚、急切陳詞、伏維垂察、

籲請撤銷冬漕帶征 江浙戰事結束後、軍省兩署、以省庫空虛、善後經費、在在需欵、迭令縣署催解欵項、曾經馮知事邀集地方紳董、議決於本年冬漕項下、每石預借洋一元、流抵十四年冬漕、充作善後經費之用、茲又奉振務處代電、令飭預借十四年漕糧、每石每兩各五角、撥充振濟本省兵災之用、業經縣署出示布告、並飭經漕征收處、於本年冬漕下忙印串上、加戳帶征在案、茲悉縣議會議長沈鈞儒、副議長錢伯鈞、參事員孫如山陸鼎臣等、以兩重預借、農民負擔太重、爰於前日聯名代電軍省兩署暨振務處財政廳、請將地方紳董前議帶征冬漕一案撤銷、俾便進行振務處預借十四年漕糧之需令、藉蘇民困云、

續誌南延市查土案 泗陽人朱信科、自稱旅部及緝私營稽查、日前偕同伴常刑顧祥趙數生等、至南延市東莊浜販土家王金寶家內、藉名查土爲名、任意搜索、經王金寶報由警察第四分所、將朱信科等獲住、以盜案報解縣署、由徐承審員開庭研訊、當以案情複雜、即將朱信科刑顧祥趙數生暫行收押、一面令委第四分所長愚谷乾、將本案各要點、如手槍之來歷、煙土之僞質、逐一確切查明、剋日詳細具復、再候核辦、

繭業反對短價濫割 本邑絲繭、爲產品大宗、年達千萬金之鉅、實爲全邑商業之中心、今秋江浙戰爭發生後、乾繭交易、因之短停、今時局業已平定、而金融仍未能回復原狀、且絲市平淡、因此在前之已成交而未付欵者、則因時局影響、遂有短價濫割等事、茲悉有繭商浦容濟王賦綸等、以似此不顧大體、將來信用掃地、同業必生意外糾紛、影響於商業前途、極關重要、特於日前聯名致函繭業公所、請從速召集同業、開會集議、以維業務、聞乾繭紛紛售去後、繭得繭業公所復函、略謂從前成交者、儘可由售出各戶直接責任擔負、促速催售、並與戶結帳、以維信用、如果發生異議、再行函知公所、召集兩造、秉公勸解、總得銀貨兩交、以保成單信用云云、聞有治盛公司售與利生公司之乾繭、已於前日由繭業公所秉公調解、仍照原訂成單辦理、現已過付清楚矣、

南通

催辦縣會補選手續 南通縣市鄉各級自治、經地方法團議決、籌備恢復、即於明年一月一日、正式召集開會、惟各市鄉區缺額議員、共有二十九名、應依法補選、縣署呈准韓省長、定期十二月六日投票、七日開匭、現因時日已近、各區選民冊、及其他手續、尚未辦竣、頃已飛函催促、以利進行、

第四監之減免刑罰 南通江蘇第四監獄、奉北京司法部令、酌提能受感化之人犯、減免刑罰、予以自新之路、當即呈准廳部、將劉國喜等十一名之無期徒刑、減爲一等有期徒刑、自一等減於二等者、爲王文進等十四名、自二等減至三等者爲徐七和等三名、王松等念四名、均得免刑云、

上江秈米到埠甚旺 通邑食米、向恃上江產地接濟、近數日內、上江秈米船到埠極多、價漸慘跌、每石已自十一元、降跌至十元左右、

商會實行取締潮花 通州總商會、近來對於查禁潮花事案、辦理不懈、日前破獲專造棉花噴水筒一案、已查悉店號店主、特函縣署查究、俾免效尤、而維棉業、

常州

守備司令部將撤銷 常宜守備司令部奉令即日撤銷、縣署於二十一日上午亦奉到齊督訓令、司令官陳宇鈞爲緝私第二團團長、兼第八營營長、本派駐無錫、近奉令與駐常之第七營營長王道輝調防、王已率隊到錫、故司令部撤銷後、陳仍須常駐本邑、

勘實旱荒田畝 今歲夏令雨水愆期、天時亢旱、本邑旱荒田畝如旗孝大有安西孝東孝西通江新塘迎春等鄉、受災最重者有六萬三千八百七十五畝有奇、均由各該鄉先後造冊呈縣、請求蠲免征賦、經縣署派員分別履勘、計其中尚有薄收田畝、約一千六百二十三畝有餘、其他六萬二千二百五十一畝有餘、確爲完全無收、業經重造清冊送經財政廳秋勘委員劉子晴查勘核准矣、

呈請解除戒嚴 兵事敉平、地方戒嚴、可以取銷、俾商業交通得早恢復原狀、邑紳保禹九等及各公團爲同無錫各公團、電請齊督轉飭分駐各縣司令部、即日解嚴、此項代電日內即可繕發云、

揚州

勸銷兌換券已有成數 江都曹知事、對於攤銷兌換券一事積極進行、現已有兩萬之數、比較限數尚缺三分一、聞俟其他各縣勸銷之成績爲優云、

呈報開辦橡皮人力車 仙女鎮公民史樹獻等、集資開辦橡皮人力車、以利交通、呈請縣署立案、當經曹知事批示、着將所訂章程、及車輛數目、詳細開報核辦、茲悉史等、已將擬購車輛二十輛、及簡章、呈由該鎮警區、轉報縣署備案矣、

高郵

部令保存公款 縣署昨接省署訓令、准內務部支開、查各縣公欵、關係省庫收支、至爲重要、縣知事向不得處分、乃聞各省縣知事、於撤換時、多有虧欠公欵情弊、以致交代不清、後任知事、無法整理、已經卸任之縣知事、對於虧欠之欵、延不清結、此例一開、各省各縣知事、紛紛效尤、影響公家收入、茲特咨行各省、凡在任知事、非經上憲核准、知事不得擅動公欵、已卸任者、對於本縣財政、必須交代清結、如卸任後、延不結清、應即傳案追究、勒限清償、以儆效尤、而重公欵、合行令仰該知事遵照辦理云、

東台

匪兵拉婦之駭聞 本邑當某營兵士開拔赴崑之際、強行拉夫、雖屬不法、人猶恕爲開戰期內、正兵士捐軀赴場之日、富者敲骨吸髓、供給餉糈、貧者努力驅驅、聊盡義務、忍痛須臾、此後即無肘腋之患、今該營回防、已達民之初衷、但淫威所至、更使民不寒而慄、詎意征車甫卸、迭見本來面目、最近拉婦行樂、有類盜匪、而何家一市、發生此種暴行、業經數次、是兵是匪、惟望該營長官、火速派員查察、維持營規、毋得激成衆怒、有礙地方治安、

清江

李旅長率部抵浦 江蘇新編第二混成旅旅長李啓佑、頃奉淮揚化昭部改編、奉令調駐漣泗、十六日上午八時、到有輪船二隻、帆船九隻、又輪船二隻、帆船八隻、分裝第二團梁團第一二兩營長率全營兵士、下午四時續到該旅長李啟佑、第二團長梁鴻恩、下午七時又到官輪三隻、拖船二隻、帆船十七隻、裝有第一團團長何恩閣率領本團一二兩營全營兵士、及砲兵、工兵、營兵各隊、司令部設迎賓旅館、並留一營駐守、縣署在浦惠粥廠設立招待處、李旅長旋即入城、拜謁鎮道商會縣等、十五日馬師長派賞猪八隻、紹酒八罈、蹄十桌、完全收受、轉給部下、各兵船均未上岸、該司令部特派武裝兵士一排、巡街稽查、該旅有准十七日開拔說、漣水尹知事榮修、泗陽李知事佩恩等均已來浦歡迎、旬日以來、街頭巷尾、觸目皆兵、前夜北圩門外、竟發生放步槍四響、闔城商民、深起驚駭、

第三師軍隊回防 淮揚鎮守使馬伯良、業由劉河拔隊回防、第三師補充團團長陳鳳榮率全團兵士回浦分駐南門外、銅元局舊址、第一團十營及砲兵獨營、盒子隊、自行車隊、騎兵隊、及第一二兩團各營先後到浦、分駐城廂內外、各廟宇暨公共機關空場地方均被佔用、

湖州

鴉土之來由 日來鴉片煙之充斥、實爲從來所未有、貨係閩產、人人莫不懷疑、駐湖楊團長、因恐敗壞本團名譽、飭探嚴查、茲悉係由奸商販運而來、並係假借本團名義、源源輸運不已、現除切實申明外、一面通令嚴緝、以儆不法、

官廳嚴戒備 省縣各當道、對於此次政變、宣言不問不聞、俾免捲入漩渦、惟奸宄乘機思逞、是以戒備甚嚴、飭派軍警、梭巡街道、遇有形跡可疑者、須再三盤問清楚、然後放行、入晚偵查尤密、致夜行者頗感不便也、

嘉興

禾杭路增開區間車 江浙軍興、火車中斷、交通阻滯、行旅不便、現在雖已通駛、但所開班次、較前爲少、而楓涇間橋樑未復原狀、濡到列車、時間極遲、因是由禾至杭、仍不若舊時之順利、各界咸感不便、爲便利禾杭間交通起見、於二十日起、由禾至閘口、每日上午七時十五分鐘、開區間車一次、各站業已正式公布、通知旅客、有此一班客車、於禾杭交通上、更利不少也、

求免學捐未邀核准 嘉興航業、自受江浙戰事影響後、營業較前銳減、昨由航、巢、順、祥等十六人、聯名呈縣、請求酌免學捐、以輕負担、當奉危知事批示云、呈悉、均悉、現在歐化東漸、教育之在今日、其所處之地位、無俟贅言、果如來呈所云、何殊因噎廢食、若徒顧商民之便利、將使庠序輟誦、弦笙停歌、其謂我何、古有毀家以紓國用者、民到於今稱之、該航戶等愼毋惜九牛之一毛、坐失急公好義之美舉、本知事有厚望焉、」

盜刦傷命案之昨訊 王江涇附近長浜鄉民唐大榮被盜搶刦、槍殺三命一案、已誌本報、茲悉死者唐二八、係彈穿胸背、周順福腰部受傷、王萬興左臂受傷、其餘受傷未死者爲陸老虎張小二等二人、行刦歷二小時之久、事後下船向南方而去、遺下珠帶一條、子彈三粒、損失約有四百元之譜、今已由軍警嚴限跴緝矣、

捲烟公棧有退辦訊 嘉興捲煙公棧、今年由商民顧正庠等認定捐額、包辦成立、開辦未久、即告退辦、屆由商民蔣某等繼續承辦、無如閱時不久、即値戰事發生、印花銷額、爲數大減、與認額相差甚鉅、大受虧累、故現復有退辦消息、未知能邀核准否也、

參事會之催撥公款 嘉興縣參事會、此次辦理軍差墊欵甚鉅、現在應當急付之商家店賬、尚須銀洋五千元、因特函致縣署、請求撥付七八九等月公益經費洋一千六百八十八元八角八分七釐、上月墊付學費洋一千二百五十元、本月墊付學費洋一千四百元、以便付賬而資束結、

通源輪局請查商輪 嘉興通源輪船局、所有各輪船、當軍情緊急之時、曾被兵隊擄數借去、嗣經本縣商會向省呈明、始先後發還、惟有新祥一輪、迄未發還、經該局呈明孫巡閱使、飭令本縣危知事查明下落、即予發還、

安慶

皖北現狀之外訊 字林西報安徽關㟁集通信云、關㟁集在正陽關之北、可一百三十五里、潁州之東百里、爲農產區之中心、今收穫良佳、山芋正在收場、貧民資爲糧食、蜂蜜亦係本地產品、洋價已漲至每元兌二千四百二十文、物價之增漲、尤爲迅速、而工資則不易增加、故貧民生計、益形困難、聞烟苗種植甚多、現時國中情狀、如此紊亂、自無人干涉、又附近擄人勒贖案件甚多、一星期前有兩匪人入農家綁去其獨子、要求以洋二千元作贖回、聞係本地匪人所爲、其父窮其田地產業、僅能得三百元、央人與匪接洽、匪允減至一千八百元、並聲言如不照付、將焚燒全村、村人聞此消息、咸相率逃避、此間本有駐兵及營長一人、但農夫恐其子遭匪害、故不敢請兵剿匪云、

拍賣類

瑞和洋行　禮拜一拍賣

上等住宅

准於念八日十點鐘在大西路（即西長浜路）第念二號內拍賣書樓大菜間臥房等木器以上均係美藝及彙司公司製造鋼板大號大洋琴新式留聲機器銅鑲雙人鐵床織絨地毯畫鏡牌檯屏風鐵滾石以及一應另星雜物不計各客欲拍者預先二日可至該處觀看此闔

瑞和洋行　禮拜一拍賣

准於念八日下午二點半鐘在本行拍賣二百碼六股轆線十二大口至五十號精選念號駱駝絨衣及羅白色寶鑑長毛呢十箱嗶嘰花呢二百打毛巾八十二箱五十對元寶牌念二箱杯舊鐵並銷筆鐵水盆面盆頭髮紗綿果糖摺扇外國材料避火紙轆線紡紗錠油漆凡立水牛肉罐頭香烟白絨毯等物不計此闔

瑞和洋行　禮拜二拍賣

東洋煤屑

准於念九日下午三點鐘在浦東張家浜三菱棧下號棧前面拍賣東洋煤屑七十七噸十七噸東洋煤屑六百噸頭各客欲拍者先至地上看貨如同起小輪至英大馬路碼頭拍後當付定銀限三天出清此闔

瑞和洋行　禮拜三拍賣

准於三十日兩點半鐘在本棧拍賣華記圖馬絨布十餘匹鼠皮秃桃玫瑰興昌衛素羽綢色羽綢條直頁格家將美人元彩花國夫人洋紅花布綢羽紗漂布色花標標頭淨白羊公司牌貨綢另行大衣呢元毛直頁餘貨不計此佈

公平洋行

每逢禮拜二不限價拍賣

本行由中國名老牌各貨准於每逢禮拜二上午九點鐘在瑞和洋行不限價拍賣各牌元羽綢原地羽緞尺六元元泰西鉛細布市布布紅標漂洋標漂布再有花縐色花羽綢等色照圖期拍賣縐內載明隨意每可所拼均有勿出二禮拜限期特此代佈英商瑞和洋行代告

瑞和洋行拍賣

六股轆線

啟者本行有六股盤白念二百碼寶計四色號十五號線十號及二十號凡逢禮拜一什貨拍賣期內陳列數十羅不限價拍賣特此佈聞

彙司公司

男式部

新到英國時式便帽

格子有黑白黃白二種

彙司公司白

南京路江西路轉角

大陸西報廣告

本報自遷移九江路新屋以後業經銳意刷新得有三大特色（一）對於社論及時評添聘名流擔任每次發刊平五六篇之多（二）於圖畫分間日增刊星期專刊兩種間口增刊每日行之特別專刊華文世圖旁注館閣了解星期刊於星期日行之用道林紙刊印清晰爽朗無異照片（三）對於新聞則廣事搜羅力求精當以餉閱者本報具此三種特色歷年已久會發達為營及學界起見凡公私學校訂閱本報仍照常優待

秦漢全篆八種放大本

凡篆刻家不可不人手一冊每冊大洋二角　上海有正書局發行

QUAKER OATS

所有孩童發育之要素皆在桂格麥片之中

桂格麥片爲最完全之食物內含十六種人身必需之原質而復有一種天然付與之香味令人百食不厭

孩童每人每日必須食一次之桂格麥片所以使其永無缺乏原質之虞而於壯年亦有同等之重要

此麥片裝於鐵罐之中而又曾加高壓密封所以其原有之質味永遠不變

本行印有詳細食法函索即寄

總經理　上海廣東路二號　貿勒洋行

分經理　香港同孚洋行　和記洋行

各處大百貨店均有出售

有正書局新出

趙撝叔手札

▲每部二冊定價大洋八角

此書搜集手札墨蹟數百通有眞楷有行草非特其字秀媚可臨其文亦典雅可誦也

尚有

趙撝叔吳讓之胡荄甫篆書　三冊　二角

趙撝叔眞草隸篆大屏　四幅　二元四角

趙撝叔七言大對聯　六對　二角

上海有正書局發行

頌鼎盤壺之屬二種篆法敦介之字冠石文爲背乃晉懷叔多所等未張叔器藏字摺而日云體叔天結得今三種往斯人三日中來心無特此外矣他求茲印放大本一冊合爲一釋文末附說初尤便每冊大洋二角八分

三頌精拓本

大台冊

久咳不可不治

久咳傷肺日久成癆治咳必慎之醫界所無發明者經唐駘義醫生研究多年特製久咳不止傷肺而成癆此治病之最良法也久咳不止用此藥石所以命名久咳癆丹可不總發行所上海三馬路口父子大藥房

上海銀行公會會員
上海四明商業儲蓄銀行廣告

本銀行開設已歷有年所總行設在上海北京路於寧波溫州漢口等處設有分行專營一切銀行業務並代理收解匯兌押匯各項存款儲蓄存款及各項放款以及保管箱出租等隨時竭誠接待並備有新式保管箱庫專供顧客租藏貴重物品印章等件如蒙惠顧無任歡迎函索即奉中央6398經理室中央6399夜間休息室中央6400 德律風號碼日間營業部

中國通商銀行謹白

本銀行招集商股資本五百萬兩現已收足二百五十萬兩總行設在上海並在各處設有分行及押款凡有放存銀兩或半年長年存款一切交易無不妥周克己並自備大洋棧一所貨物均可押用銀兩各公道特此佈告

有正書局新出

宣紙精印最合客座書房懸掛綾裱外加

五彩高其佩畫歲朝清供圖

每幅大洋一元　實洋一元

尚有

高其佩畫五毒圖　五彩珂羅版精印　每幅大洋二元四角

中國名畫集　每集一元五角

百齡機

百齡機是補藥中之極峯

按（壽比南山）爲一種形容之詞諸君若實際的服用極峯補藥（百齡機）方獲長壽之確效服後即可自知其意想不到之效力

分行全中國大藥房西藥房中法大藥房中西發所　總發行所上海愛多亞路中市九福公司　每大瓶二元每小瓶一元十瓶打九折念元打八折

分售處上海先施永安公司〇外埠各大藥房均有出售如未及分處以及接洽之處可直向本公司函購

商情一覽

金融

國外滙票（十一月念二號）

金市（十一月二十二號）

銀市（十一月二十二號）

錢市（十一月二十二號）

各國票價（十一月念二號）

國內滙兌（星期六）

查倉單（十一月念二號）

食品

滬北米市（十一月廿二號）

滬南米市（十一月念二號）

雜糧

油豆餅（十一月念二號）

交易所市況

上海證券物品交易所（陰曆十一月二十二號　星期六）

上海華商紗布交易所（陰曆十一月念二號　星期六）

上海麵粉交易所（陰曆十月二十六日　星期六）

上海華商證券交易所（陰曆十一月二十二日　星期六）

海外棉電

大阪三品市（十一月念二號電報通信社電）

大阪紗現市

利物浦棉市

孟買棉花市

紐約棉花市

大連電報

本埠機料紗

燃料市況（十一月二十二號）

煤油

旅行一覽

滬杭甬鐵路滬杭段行車時刻表

下行車

▲上海北站開　上午八點二十五分（慢車）　下午十二點十五分（快車）　下午四點四十分（滬松區間車）

▲上海南站開　上午八點三十五分　下午十二點二十五分　下午四點五十分

▲松江開　上午十點十三分　下午一點五十分　下午六點二十分（滬松區間車到）

▲嘉善開

▲嘉興開

▲硤石開

上行車

▲長安開

▲杭州開

▲閘口開

▲硤石開

▲嘉興開

▲嘉善開

▲松江開

▲上海南站到

▲上海北站到

船期

輪船進口報告（十一月念二號（念六）禮拜六進口）

輪船出口日期

長江班　寧波班　通州揚州　定海穿山　定海石浦海門　崇海班　厦香粵班　汕港粵班　威海烟津　青島班　溫州班　福州班　各國郵船出口　馬賽而班　香港小呂宋　舊金山班　溫哥武班　西雅圖班　英國倫敦　德國班　荷國班　孟買班　神戶班　紐約班　爪哇班　世界班

赴歐之良機

凡欲赴歐洲者，本公司代理大美國航運總公司之…………

大美國航運公司總經理處

上海南京路十號電話中五〇五六…七

花旗輪船公司

平肝順氣 肝氣散

本公司製肝氣散發行十年，主治肝胃氣痛、胸膈飽脹、食積氣滯痞塊作痛、惡心嘔吐等症，功能平肝和胃、順氣消滯、健胃消食。胃病治療說明書，函索即寄。

上海匯豐銀行及虹口分行告白

回有正書局新出
清宮藏（一名天王送子圖）
吳道子釋迦降生圖
每冊大洋一元二角

新到鮮明藍白日光曬圖紙
四川路A一百三十三號華泰洋行啟

比較發光物與溫煖器
工部局電氣處

有正書局新出五彩精印
吳昌碩畫蟠桃大中堂
每幅定價大洋一元六角　外加裱工實洋一元

尚有
五彩吳昌碩梅花大中堂　每幅定價大洋一元六角
五彩吳昌碩牡丹大中堂　每幅定價大洋一元六角
吳昌碩篆書八言大對聯　每對定價大洋一元
吳倉石印譜　每套定價大洋三元二角

本埠新聞

孫中山昨晨離滬

▲赴日轉津

孫中山先生、日前到滬後、擬逕自赴津、後因鐵道不通、輪船乘客更形擁擠、且近日船公司赴津、頭等艙位早經售罄、故特改乘上海丸、先赴日本轉輪至津、於昨晨六時四十五分、由本宅出門、與孫夫人及副官馬驤黃孟龍二君、同乘七一七號汽車出發、至匯山碼頭登船、先至房間內休息五分鐘、旋在大餐間接見日本報記者等十餘人、彼此語言均由戴季陶君代達、約歷一小時之久、後爭先恐後、競為中山拍照、黃昌穀君將其西友所保存中山二十年前在外國所照之相片二幀、面呈中山、一坐相、一立相、面部豐滿、精神較現在尤為充足、送行者傳觀後、中山即納之皮夾中、似頗寶貴云、此次與孫公同行者、有李烈鈞和戴季陶黃昌穀及黃君之夫人、送行至船上者、有石青陽謝持居正光雲錦陳友仁沈卓吾周佩箴趙鐵橋林煥亭及陳世光等數十人、八時半鳴鑼展輪、送行者與中山一一握手登埠、在碼頭上脫帽恭送、中山及其夫人並李戴諸君、至艙外與送行者脫帽相周旋、至輪船行遠後始已、此次中山動身、因係臨時決定故登船時間外間知之者甚少、並聞在日本至多不過三天、大約下月一二日定可抵津、聞中山本擬柬約本埠各實業界重要份子至本宅茶話、藉資討論救國方針、因匆促成行、不及舉行、孫登船時曾語其左右云、在滬人民或實業團體、如有意見發表、應加急寄津云、

大晚報云、孫逸仙已於今晨(二十二日)八時四十五分、乘上海丸、前往日本神戶、再轉輪赴天津、同行者、有孫夫人李烈鈞及秘書數人、本報記者、曾晤孫氏、據孫云、所以繞道日本、實因滬津間無相當直接輪船之故、又謂亟須與段祺瑞張作霖馮玉祥及其他現在天津各首領一談、又謂抵神戶後、並無耽擱、將乘行期最近之船、前往天津、大約至多不過四十八小時、並不欲前往東京云、孫氏於今晨六時半、即自莫利愛路二十九號住宅中動身、乘汽車至日本輪船會社碼頭、七時登輪、孫上船後、仍接見賓客甚多、

滬杭路即將通車

▲改造木橋已竣工

滬杭鐵路石湖蕩被燬之卅四號鋼橋、曾經由該路局招僱美商工程改造木橋、並設軌通車、茲悉北次木橋工程、昨已工竣、當於昨日(念二)由該路工程師單放龍頭前往該橋驗試穩妥、即當實行通車、擬於本月(二十四日)通車、

省長執行在案現值各區稅收暢旺之際、忽聞由洋商包認一百十萬元、改廣海汪督辦附帶征收不特較原案稅額驟減五成、並大營業特稅名義無形消滅、似此變更原案、喪失主權逖總之餘、莫名駭異、振殿等忝列議席不忍坐視教育淪亡當抵死力爭誓不承認急迫陳詞佇候明教、江蘇省議員劉振殿吳月波朱鏡明周穀陳思鑒鄒鏡清等叩皓

反對代徵捲煙稅

▲省議員電省力爭

關於江蘇捲煙稅、由全國紙煙捐務局代徵一事、在教育界方面不甚贊同、閘省教育會前曾兩次向財廳函述之意見、首次略謂前次汪總辦疊向本省兩長商請取銷特稅、所以未經允從者、良以國內主權、本省法律、不容輕事變更、今議試行代征、必須請汪總辦將與外商關於此案之換文、先呈兩長取得同意、務使不妨內國自由征稅、主權方為合法、否則僅由汪總辦片面代徵、仍與取銷特稅無異、於法律主權均未允當云云、二次意見、略謂本省捲烟特稅、議既由全國捲煙稅事務局汪總辦試行代徵、甫在籌議之頃、前日函請台端對於此事應從內國主權本省法律方面注意、以免權由汪總辦片面代征、近悉各區因聞更改辦法、商民已多觀望、是代征尚未決行、而議稅先受影響、殊於所需教育經費有碍、為此函懇台端、護以快郵通令各區在試行代征、命令未到以前、仍舊照常徵收、以希書撥各校經費云云、至省議員劉振殿等亦不以代徵為然、有電致當局力爭電云、省公署財政廳教育廳省教育會均鑒、本省捲菸稅前由省議會議決每年額定二百萬元、撥充教育經費、業經

閘北水價之反響

▲興市植產會要求取銷

閘北商辦水電公司增加水價、業立要求閘北興市植產會代表與該公司交涉、茲聞該會於前日開董事會、到顧紫霞虞洽卿、徐寶琪、張凝甫、沈田莘、葉惠鈞、牛榜生等十餘人、議決致函該公司、請其取銷增價、原函云、逕啓者、連日據各會員報告、稱貴公司近議包水加價、以房屋一幢每月納水費一元五角為標準比之原價、須增加兩倍以上、萬難承認、要求本會代表衆意、函請取銷前議等情到會、爰於本月二十日特開董事會、討論之下、僉謂閘北水廠所以要求改為商辦者、市民心理、原希望用水納費方面、增進便利、減輕負担而已、敝會當時亦隨市民之後、同聲呼籲、力贊其成、今商辦之目的已達、正望當局為根本之建設、以謀市民之福利、乃近據各會員報告、貴公司改組以後他務未遑、獨於包水一層、倍增其價、是始以官辦時之負担為未重而更增益之、何希望適得其反耶、須知營業收入能多、必先知營業範圍之擴張、今貴公司於原定建廠濾機計畫、未曾進行、水源不足如故、水分不清、仍守販賣或之營業、無擴張之可能、設此次加價實行、市民以不勝負擔、式開鑿洗井、或以他法得水、謝絕廠水之供給、恐貴公司加價之結果、收入未必能增多也、即照貴公司現於包水價值、已較英法及南市為貴、聞法公司以取費較高、明年且有減價之議、而貴公司獨于此時為兩倍以上之加價、究竟根據何種理由、未蒙宣布、深為惶惑、再查閘北住戶之水費、通常包含於房租之內、即由房客負担、故水費之加高、結果必轉嫁及于房客身上、嚮時包水價值以房租為標準、取費不過百分之五、今貴公司以房屋幢數為標準、不論房租之貴賤、規定每幢取水費一元五角、姑以每幢房租、平均十元計算、水費已增至百分之十五、即較舊時為加高兩倍、況更有房租不及十元者、則費率加高至二倍以上矣、統計房租必須增加二成、或二成以上、其數方有着落、當此兵燹之餘、商廛未復、如提議加租、恐將引起絕大風潮、貴公司亦能負其責乎、故為貴公司營業、及市民負担計、均無可遽議加價、應由本會代表衆意、函請貴公司取銷加價通告、仍照原價征收、一面並通知各會員、知照等情當付表決、一致通過在案、除通知各會員外、為此備函奉達、祗希貴公司查照辦理、迅予取銷加價通告、維持原價以慰羣情、並候惠復為荷、此致閘北商辦水電公司、閘北興市植產會會長朱斯芾、

嚴家熾今日來滬

江蘇財政廳長嚴孟繁、將來滬籌商賑款、嚴寓前日曾接得嚴廳長由寧電知、昨午後即派汽車至北車站迎候、至晚仍未見到、大約今日午後特別快車可望到滬云、

納稅會定期開理事會

公共租界納稅華人會、前因迭次開會、不足法定人數、致未能將前應務呂靜齋、提議補發新水六百元一案解決、現該會定本月二十五日(星期二)下午四時、再行召集理事會、繼續討論此案云、

時局中人之往來訊

▲唐紹儀即將北上　大晚報云、唐紹儀聞已發表意見、願參加北方各首領之會議、因段祺瑞敦促之故、唐約於下星期內、自滬動身、前往北京、

▲合肥敦促唐氏北行之經過　唐紹儀氏迭承合肥敦促北上已誌報端、茲悉合肥本擬派屈映光來滬調請、嗣由屈君致函其滬友毛君、託為先行致意、唐氏對毛君表示意思、謂目下尚在專心軍事時代、政治問題、似尚談不到、惟外交方面、則詒力加注意、毛君當據以電津、次日復由毛君陪同唐氏往晤李思浩曾毓雋二氏、唐所述意見、以與前相同、現曾已於前日先行動身赴津、代達唐氏意旨、天津方面、因再來電催促、請唐氏北行、主持外交事務、但聞唐以在滬尚有私事、一時不克北行云、

▲梁士詒日內來滬　梁士詒氏、自南下回廣東原籍、久不與聞政治、近北京政變、段合肥曾迭電梁氏、促其北上、贊襄一切、昨本埠某要人、得廣州電訊、梁氏已於二十日啓行赴港、乘輪來滬、轉道北上、大約明日即可抵滬云、

▲合肥代表出寧返滬　段芝泉前委國務院參議顧水如為代表、乘輪南下、共有段氏親筆信函赴甯面謁蘇督齊燮元、海軍總司令杜錫珪、述段對於長江和平之主張、請阻止洛吳軍事行動、茲聞已得齊杜諒解、顧君業於昨日乘早快車來滬、候輪回津、

▲浙孫駐京代表過滬赴杭　浙督孫傳芳駐京代表李鈞甫、於月前由海道來滬、寓一品香旅社、已於昨日乘滬杭車赴杭、晉謁浙孫、報告一切、

滬南商界呈省長文

▲為東區商業保衛團事

滬南東區商業各團體、續呈江蘇省長公署文云、為組設滬南東區商業保衛團再懇鈞裁俯予批准事、竊公所等前奉鈞署第四八一九號批開、該商業團有無添設之必要、候令滬海道尹查復、察奪等因、奉此、當將必要添設各由、呈請鑒核在案、茲閱報載上海南市保衛團董事長姚文楠暨穆湘瑤先後具呈鈞座、以保衛團含有軍事性質、貴於統一、請將滬南東區商業保衛團取消、即予取銷設立原案、查東區添設商業保衛團、乃東區商業本身之事、准否添設、係地方長官之權、況敝公所等呈請上海縣立案之初、復經市民代表市董事會查覆、認為與地方防務有裨、該縣立案、該姚文楠等何得越俎干涉、至謂保衛團含有軍事性質、貴於統一、尤屬不合事理、保衛團為地方公共團體、無黨派之別、無權利之爭、地方人民、為謀公共安寧起而自衛、各盡天職而已、何得謂為軍事性質、若為地方防務計、自可隨時會商、通力合作、統一與否、殊屬無關、且東區商業保衛團之組織、經費由敝公所等自籌、不動地方分文公款、團員均選商號職員充當、不招一無業之人、既無求於地方、亦無干於他人之事、何不統一、抑從何害、該姚文楠等一再籍詞阻撓、殊不知用意所在、敝公所等完全為自衛之計、並無別種成見、不過區自己信任、便於調度耳、此情已於前呈聲明矣、姚文楠等呈內又稱、一俟經費充裕、即再續招一百名、以厚實力云云、既自知無充分設備、與其俟至將來擴充、何如由敝公所等現在添設、正擬將以上各情具呈之際、又奉滬海道尹公署第七號批開、呈及簡章均悉、查該商等組設滬南東區商業保衛團、先時未據呈報、嗣奉省長訓令飭查業經令飭上海縣知事查明呈復核辦在案、據陳前情、仰候該縣呈復到道、再行核奪、此批等因、伏查敝公所等前項呈請縣署批准之案、既經姚文楠等朦請撤銷、茲復奉令查復、知事對於本案、似應在迴避之列、即有呈復、恐仍不得正當解決、特再合詞籲懇鈞座主持、俯予批准、或再令道尹另行派員調查、俾昭公允、而慰輿情、無任待命之至、謹呈江蘇省長韓公、蒲包公所、樂業公所、茶葉公所、洋廣貨公所、上海敦義堂醃臘公所、認稅事務所、華界商團公會、業公會、衣莊公所、碌灰公所、永誥堂酒業敦厚堂糧業敦仁公所、滬南神州醫院、南北市報關公所、參業公所、燮諸公所、山堂煙業公所、油麻公所、牛皮業時宜堂就發公所、潮惠會館、桂元業興安公所、泉漳會館、素絹堂顏料雜貨公所、沁業徽雅堂、水菓業時行堂、蜜糖業春箬竹干業沙永公所、南貨業滌堂水菓公會、羊毛皮業公所、泰興酒業述商公所、直商堂漆公所、滬南東區商業聯合會等同具、

各方面對時局之表示

▲江蘇省農會反對護憲　江蘇省農會副會長徐瀛、昨有電到滬云、各報館轉全國國民暨各法團均鑒、前見長江軍事當局蒸日通電、贊成合肥段公出山、斡旋大局、旨與各法團暨國民呼籲主張相同、瀛亦極表同情、旋見武昌蕭電復有長江十省護憲軍政府之組織、而其內容即以各省巡閱使督軍督理督辦總司令為元帥、並以各省駐鄂代表為辦事員、深為駭異、竊維憲法為南北所否認、無論曹即公布之當局亦未力為奉行、且公布後所發表之巡閱使督軍督理督辦等名稱、今與憲法第一百二十七條省務院制根本衝突、又查同法第二十二條第一項國軍之組織、以義務民兵制為基礎、各省除執行兵役法所現定之事項外、平時不負其他軍事上之義務、又第二項義務民兵依全國徵募區分期召集訓練之、但常備軍之駐在地、以國防地帶為限、又第三項國家軍備費、不得逾歲出四分之一、但對外戰爭時、不在此限、云云、核與現時國軍之組織之徵募方法之駐在地、及軍備費之軍乃行動、又無一不與大相懸殊、以是言護憲當先依據憲法第二十二條及第一百二十七條等規定、自行廢除巡閱使督軍督理督辦等名稱、並改正軍制額軍費軍區及軍事行動、始蓋組織分子先不合於憲法不能標榜護憲軍政府也、倘仍藉以戰爭則西北苦兵禍久矣、民不聊生、國將不國、即以江蘇論此次兵戰損失、據各方報告約在一千萬萬、以上即瀛之故居經兵災後亦幾破產矣、而橫徵暴斂且無已時深恐地方隱憂方興未艾、故為國家計為地方計維持大局做和平萬乞全國同志本民治之精神作和平之運動堅持到底貫徹主張民國前途實利賴之江蘇省農會副會長徐瀛叩馬

▲岑西林來電　各報館鑒、頃致段芝泉吳子玉等電文曰、天津段芝泉先生、鄭州吳子玉先生、轉撫萬珩冊諸先生均鑒、國事敗壞至是、推其原始、厥在武力統一、與護法之爭、其初當有主義、久久不決、遂致支離滅裂、凡與其役者、無不獲罪國人、煊偶一回思痛心不已、今如仍不痛悔立釋前嫌、共圖收束軍事、建設民治、則後之支離滅裂、又不知何底、現全國人士、厭亂情殷、聯治之論、委員之制、主者紛紛、要皆亂後設施、亂源不除、新治何現、煊謹掬至誠自陳懺悔、切望各方當事、萬勿再蹈前轍、徒苦人民、務宜恩仇兩忘、實行建國主義、裁兵廢督、或移軍殖邊、或兵工築路、與民更始、俾舊孽勾消、亂源永絕、邦人之福、國家之幸、新之思之、岑春煊簡、

▲留日皖生致安徽同鄉會函　留日皖籍學生致旅滬安徽同鄉會函、推儲應時代表訴追姜案原文錄後、□敬啟者、吾皖六二之役、血肉橫飛、肢體斷裂、姜周慘死、戴君傷廢、悲何可言、恥莫甚焉、慨自姜案發生以來、曾經貴會暨各地同鄉主持正義、力予聲援、方冀依法懲兇、以關伸雪、詎料北庭醉心武力、違法獎奸、竟擢姜案正兇馬聯甲督理皖軍、兼署民政、遂得大肆淫武、任所欲為、匪惟昔之主持是役者、悉被通緝逃亡於外、即議會流血之碑、菱湖高琦之塚、亦相繼毀掘、生者被其摧殘、死者遭其蹂躪、舊怨新仇、普天同憤、茲當北庭瓦解、武力夢醒、法律有實行之期、姜案即伸雪之時、是應積極進行、得使法辦而後已、儲應時君對於該案始終竭力、雖在武力威壓時期、諸犯逆勸撤消姜案之日、儲君仍置身家於不顧、潛往贛省面陳法院、並由東一再巡電申明該案、乃得保存現狀、願為短期之犧牲、以雪九泉之冤瀆、特即返國竭力訴追、即希貴會執事親與接洽、力予助援、是為至禱、安徽留日學生方樂周、周駿、程宗文、朱源、童漢璋、舒傳賢、葛文宗、錢耘樵、查文誥、唐道海、

縣教欵無着之詰責

▲王嘉謀等質縣參事會及縣議長函

縣議員王嘉謀等為縣教育經費無着、致函縣參事會云、逕啓者、報載教育局請上海縣公署撥付教育經費、如數撥付、縣公署以戰事初停、撥款維艱、難以應付等語、閱之至為駭詫、本年縣地方費早經本議會議決有預算冊在案、戰事平靖、征收漸及、一應雜捐、微收未聞稍減、不特教育費不致無款可撥、即浚淤清丈等費亦何至無款可撥、又同時並致函縣議長、請將原委宣示、以釋羣疑、縣公署無款可撥、莫君云、報載教育局請上海縣公署撥付、任盼切、有查核各項經費收支賬目之責、會議會議決、有預算冊可稽、戰事而後、尚待查照撥應用、現在縣公署一面負責者究係何人、閣下脂膏以輸將者、何能任不知誰何之人恣意攫取、不予追究之理、棄功目擊一年以來、地方與革、絕無成績、而全邑人民之負担轉重於往年、忝列議席、然使思之、往往汗下、縱使以地方所輸之款、辦地方所需之事、猶不虛糜、為地方罪過、應盡克舉、我議員固、未減、今方並監、久懸用之教育款術無着、則此外所徵之費、不問可知、言念及此、痛心曷極、閣下其何以處之云、

拒毒會對和平會議提案

本埠中華國民拒毒會、昨提出和平會議說帖三條、照錄如下、(一)「拒毒會之旨趣與地位」本會鑒於鴉片及其他毒品死灰復燃、流禍全國、內生軍閥戒心、勸種抽捐、包庇販運、公開吸食、殘民以逞、惟利是圖、外起國際指責、朋興違言、致本日內瓦萬國禁烟大會毒物共管之呼聲、越俎代謀、躍躍欲試、慨外禍之紛乘、痛國亡之無日、爰由滬上三十餘公團組織斯會、發起國民拒毒大運動、力為首倡、本年八月五日成立以來、着手進行、各省區響應者、二百二十餘處、民氣堅强、若堪幸慰、惟國人久計畫、將如何具體示禁、以彰實效、最為切要、擬即指導各地分會結合農工商學各團體、本國民自衛精神、積極從事於宣傳、演講、教育、調查、糾察等各項活動、並勸告設戒煙局所、以期完成國家法令之能實力禁種販運吸食鴉片以及嗎啡金丹白丸等毒品、庶幾朝禁夕弛陽奉陰違之弊、得所補救、深望政府承認其工作與地位之重要、予以援護、並給予種種便利、(二)「請求」政府特簡廉明果毅負有重望之人員、任禁煙督辦、會同各部總長及各省軍民長官厲行禁烟法令、並於各省區設立檢查公署、直隸中央、秉承督辦之指揮、辦理一切禁煙及其他毒品事宜、政府訓令各省區軍民長官、以身作則、嚴令制止所屬軍警官吏勒種煙苗、包庇販運、吸食鴉片、以及含有毒質之丸丹、抽收畝捐、特稅、印花稅、畝捐、專賣等項巧立名目之弊政、政府責成各埠海關人員、軍中嚴禁鴉片及他毒品入口之法令、政府訓令各省區縣行政官廳、定期設立勸戒局、並責成市城鎮鄉團集村閭家長等清查戶口、出具連保、禁戒煙丹、違者連坐、政府為求以上禁令之實施有效、特頒各種懲戒條例及獎勵辦法、政府責成京內外軍民長官、限期檢舉所屬官吏僚佐之吸食鴉片及他毒品者、悉予罷斥、其各吸食鴉片及他毒品之軍警、悉予裁汰、(三)「合作」禁煙督辦及各省區檢查公署、遇必要情形派員巡察各地時、國民拒毒會得派員參隨、並由各地拒毒分會貢陳意見、俾資採擇、各地煙禁是否肅清、向由各省區軍民長官根據地方官廳呈報為準、往往不實不盡、無可諱言、應由政府訓令地方官廳於具報時、會商當地拒毒分會、得其贊同、校核虛實、務明真相、

軍警界之消息

▲松滬護軍使問題昨訊　張允明對於松滬護軍使就職問題、極感困難、日前集議紳商後、環境上尤覺不佳、但張以本係受中央任命、勢難廊下、又未便遽爾就職、頃達地方公意、昨已遴派委員、分向各紳商為有力之斡旋、一面急電中央請示辦理、大約一俟執政政府成立、再定就職與否云、另函云、張允明就任護軍使問題、連日各報均有紀載、昨據確消息、張氏已決計在此就職、惟正式公告就職之期、當在段入京之後、連日衛署軍署、頗為忙碌、商與各界、以私人名義前往晤商意見者、亦衆、張氏答復、大意謂本人極願就此職、能在此盡力維持、本人為擁護段氏之一人、故惟段氏之命是從、目前政局未定、上海為長江要口、本人不能不負責任、暫居此地、至地方治安、必當全力保衛云云、觀此、張氏決意暫時就任護軍使已無疑義云、

▲鎮署規定部隊休假日期　松滬鎮守使宮邦鐸、自接任視事以來、積極部署、內部已完全就緒、至於十九師及各部士兵之休假日期、亦於昨日規定如下、(星期一)步兵第十二旅、步兵第六營之一排、(星期二)步兵第七十三團、(星期三)步兵第七十五團、(星期四)步兵第七十四團、(星期五)步兵第七十六團、(星期六)步兵第十一旅、砲兵第六團第二營、又十九師砲兵營工兵營、另有附則兩條、(一)凡普通星期日為各機關放假日、各官兵一概不准外出、(二)憲兵營除擔任勤務之官兵外、應於正星期日休假、以上規定各節、昨已分別知照各部官兵遵照、以肅軍紀云、另函云、松滬鎮守使宮邦鐸、前曾照會領事團、請將此後公廨處決之重要罪犯引渡鎮守使訊實執行、已准復函照辦在案、茲將昨日所接工部局總巡之復函照錄於下、逕啓者、頃奉十一月十九日大函、敬悉榮膺松滬鎮守使要職、並經成立軍法處附設署內、接誦之餘、曷勝欽仰、嗣後遇有盜案一事、尚屬允予臂助、至為感謝、至維護地方治安、自當隨時通力合作也、此復云云、又宮氏對於辦公及接見來賓時間、業已訂定時間、計上午九至十二時、為辦公時間、下午二時至四時、為接見來賓時間、昨已發出通告矣、

▲警廳嚴肅警規　淞滬警察廳訓令各警官云、照得警察為與民之官、所貴品行端方、以資表式、乃查近來各局署所隊巡警潛逃之事、時有發生、據督察稽查員報告、大都私德有虧、無法彌縫、迫而出此、其為各該管官長平日督飭不力、無可諱言、亟應振刷精神、力圖整理、除分行外、合行訓令一體遵照、仰即勤加訓練、俾肅警規、倘再有前項情事、定惟本管官長是問、凜之毋違、切切此令云云、

淞滬警察廳偵緝隊長郭隊長、昨傳諭各隊員隊士、略謂現値軍事甫定冬防在即、各緊要區域、須由各隊士按段梭巡、不分晝夜、以三小時為一班、輪流接替、以補崗警不逮、如該處發生盜竊案件、即由各該隊士負責辦理、不得推諉、以專責成、而保治安、

▲軍隊之調動　鄂軍暫編陸軍第一師張允明師長所部之第二旅第四團各營軍隊、奉令開拔滬南滬軍營西首煤屑路新屋、並在該處設立第一師司令部、定於今日(念三)上午十時、由龍華出發、前往煤屑路駐紮云、又鄂軍暫編第一師第二旅第三團第一營軍隊、(現駐徽寧會館)於昨日(二十二)下午二時、由斜橋出發、至高昌廟往北至西門民國路一帶游行、並聞該團之二三兩營駐紮湖北會館、昨日(念三)亦係同時出發、分別由高昌廟至斜橋一帶游行、南車站昨日(二十二)上午十時半、由江灣運來第一師第七十六團全團各軍官行李等、共裝鐵蓬車三輛、運抵南站、分運高昌廟海潮寺各營部、又下午七時、由杭開滬之三號客車、在杭州裝來浙孫所部之閩軍孟昭月部下軍隊二百餘人、並軍械、分裝三等客車三輛、抵滬後、聞係改乘海輪前往甯波云、另函云、孫傳芳近由福建第二師步兵內、挑選精銳者一百餘名、編為衛隊團、於昨日午後、附搭二北公司寧興輪船來滬、泊於浦東爛泥渡灣升碼頭、當由衛隊長傳知兵士、不許上岸、在輪舍宿、聞定於今日轉搭滬杭車往浙云、

▲白寶山代表離滬　江蘇第一師師長白寶山氏之駐滬代表楊靜山、日昨接白氏急電、催促回海、茲悉楊氏昨已首途矣、

南北市米業會議

▲南北斛司訂立合同

仁穀公所於前日(二十一)下午二時、召集南北市米業團體、開聯席緊急會議、到者南市米行公會錢健人、周穀孫、常熟公所錢君華、曹士廷、張成遐、江陰公所汪濟廷、周斌東、南郡公所嚴筱泉(由王某代到)滬北經售米糧公會范和笙、蔣石卿、朱子明、等米業代表數十人、並由各客幫公所推舉范和笙為客幫總代表、公推張樂君為主席、錄其討論各案如下、(一)斛司要求增加斛力捐案、斛力捐向例各米行在客貨款內、代扣每石十文、除在十文內扣去仁濟善堂捐一文、仁穀公所捐一文外、斛司每石淨入八文、現値米珠薪桂、生活為難、要求改為洋碼、並增加為每石一分四釐、討論結果、各客幫認為此種要求、已違向例二倍、表示若稍加(十分之一)似可承認、范和笙主張勸導各客照向例加二文、以示體恤、顧居調人、能否認可、聽客方答復、南市各行代表、認為所加太少、各客幫後以廠方代表、並無一人列席、主張本案保留、暫不議決、公議由仁穀公所通函各客幫答復、並另訂會期召集南北市行廠客三方代表、俟全到後、再行決議、(二)更改洋找案、各行米款洋找、前由仁穀公所議決十日一更、各行現扳洋找久未更改、公價日升、各行仍照一千六百文計算、殊與原案不符、公議俟仁穀公所下屆常會提案討論、(三)修正行佣案、各行自江浙戰起、行佣極為參差、有陡增至三角上下者、即席據南市米行公會長聲稱南市行佣每石一角四分、並未變更、北市米行公會長則謂各行佣金參差、公會並未與聞、公議由南北公會各自按照戰前向章暫行修頓、以維行客兩方信用、另函云、上海南北市米業各斛司要求斛資改為大洋一分四釐等情、是無切實辦法、昨日召集全體特開會議、咸謂不達目的不止、商議之下、限至十月底無答復、情願休業、惟南北同業恐有破壞情事、南北訂立合同、以歸統一、以免流弊、茲將南北同業所訂合同如下、立合同議據、同業所訂合同如下、立合同議據、為上海南北市全體同業要求增加斛資、徵求同意、羣商某業事、竊維數同業斛資、每石錢十四文錢碼算取、奈當此米珠薪桂、百物遞漸飛漲、況銅元市價日跌、每元須兌至二千文之外、實難維持、迫不得已、特邀集上海南北市全體、開會討論救濟方法、當經公衆議決、祗有要求將斛資改為大洋一分四釐洋碼算取、於本月份起實行、已函請米業各公所各米客體念斛司苦力生計艱難、俯賜照准、迅予解決之正、務達目的而後止、爰特南北同業當場簽名允洽、一致進行、北同業惟有堅持成議、同業或有破敗成議者、必予公衆處以相當之對付、處分決不假情、致免流弊、專此南北市全體同業各立合同、同色一紙、分附斷原簽名單一份、彼此調換、以歸統一、而專鄭重、俾利進行、南北同業據收執一份、此照、南北同業鄭榮泉康世餘蔣崔山王金泉蔡叙生尤永根葉松生吳福生李阿二吳阿榮全體立據、

蓄日公司命案續誌

東華德、唐容濟蓄日公司各工人、將拘獲之竊賊私刑毆斃、由二十三保八圖地保報請地庭、飭候派員前往驗一案、已紀昨報、茲悉蓄日公司專養雞鴨等鵝鶩業、股東為粵人唐家坡等、(昨報誤為外人)查毆斃之竊賊名朱瑞卿、安徽人、向在引翔港鎮西首公和紗廠工房為小工、本月二十號夜半、朱混入蓄日公司竊物、當為該公司工人拿獲毆斃、地檢廳東廳長據報後、旋派王檢察官等、前往檢驗、該區地保以據稱行兇之人已經五區警署拘案訊押、聞已申送地廳究辦、又據死者之舅母顧朱氏控稱、死者是氏之外甥、向在紗廠小工、平日安分守己、此次實赴該公司尋友、竟被誣指為竊、行兇毆斃、要求伸雪、王君遂飭驗明命而死、填明屍格、飭令該氏具結棺殮、該氏供稱、氏家貧如洗、無力棺殮、飭該地保報堂給棺收殮、發封厝埔、該兇等候警廳提案後、再行訊辦、

兵災善後之進行

▲學生昨日大募捐　上海學生救濟難民會、於昨日舉行大募捐運動、在本埠各馬路分途募捐、時間自上午八時起至四時半止、約共學生三千餘人、每人携有竹筒一個、募得金錢時、投入筒內、即予以紀念章一枚、以後如遇其他學生可免第二次之捐募、各校均有指定區域、另由上海青年會全體幹事担任稽查員、職分赴各馬路指導及維持此項募捐之學生、以青年會爲總事務所、其他各區、尚有分事務所、募捐完畢、由汽車運至中國銀行保管、將於今晨舉行開筒、參預開筒者、由各校推出代表一人、及理事部委員宋洪章方椒伯鄔志豪壁園志高費振東聞人俊蔣翼振等七人、以後如何發放賑濟、亦將由理事部決定、聞該會此項籌備經費需八百餘元、製竹筒約四千個、紀念章三十萬枚、而商務書館助洋(印紀念章費)一百元、先施公司助洋二十元(購布費)云、

▲福建路商聯會致商總聯會函　福建路文監師路漢璧禮路等商界聯合會、致函各路商界總聯合會、表示兵災善後之意見、原函如下、敬啟者、追憶江浙戰事彌漫之秋、滬上各團體曾一致電致當局、謂誰先開釁、即爲禍首、人民損失應由該負賠償之責、今戰事已了、人民損失、計達數千萬、環觀災區、目不忍睹、究竟誰爲禍首、根據中外各報公正評判、責有攸歸、總會從前之宣言、今應聯合各團體一致向當局要求賠償、方能貫徹初衷、將來對外宣言、始有信用、敝會明知爲禍首擁護重兵、以私產賠償、非本會權力所及、向政府索賠、無奈省庫如洗、變通辦法、惟有領取穩固担保之省公債、由各團體量力募集、以救災民、假使各團體無力認募、倘該公債担保的當、還期不遠、利息優厚、則各金融機關亦何嘗不樂爲、如團鉅欵立集、則二三十年不能恢復之災區、不過一二年或能復原、吾人要求賠償之志願、稍可達矣、雖所得者爲公債、究竟有勝於無、譬於債權對於信戶、於無力償還時、而有價值之物品抵債、斷無不受之理、此敝會對於兵災善後會根據未開戰事之公意、要求總商會及各團體組織之保安會傾衛貫徹先後之主張、認爲救濟災黎之要圖、能否如願以償、乃另一問題、非所計也、且此次我商界皆身受痛苦、商業影響損失甚鉅、無怪乎總聯合會三萬餘家之商店、捐欵不過數千、各路董事已竭盡心力、補救不過萬一、苟能領取省公債以賠償兵災之損失、雖將來仍取之地方捐稅、究屬用之於災區、比之總商會近日所募之公債、只提一成於災區者、遠勝多矣、査治法協進會主張截留本省國稅以助賑、夫國稅何可以截留、顯然欲政府負賠償之責、與我會提出者同一主張、今議案諸公、或有一二稍有誤會、以爲公債須當反對、要知公債須當反對者、乃用度不正、擔保不確、苟用度正當、擔保確實、而於國家地方有利者、未聞何國人民有反對之舉、今用之於救災、當更無異議、猶如日本地震復興、市鎮發行公債、該國人民未有反對之者、或曰非反對賠償兵災之公債、乃反對兵災善後會募捐委員所發之公函、未經開會通過耳、夫公共之事以嚴格論、事雖細微、非開會通過不可、然慈善之事、急需募捐欵、且符合本會之原案、爲災民請命、何妨以便宜行事、敝會等管見如是、謹爲解釋、是否有當、請公裁之、

▲勸募寶山兵災捐欵　寶山此次受兵災甚重、業由賑務處撥米二百石、蘇齊捐銀九千元、以資賑濟、惟災區廣大、杯水車薪、頗有不敷分配之苦、昨(二十二)由縣知事函向滬上各慈善家及各機關捐募、其原函云、敬啟者、案准敝邑兵災善後協會函、以本邑被災靡爛、人民轉析、慘痛難言、籌欵急振、深賴羣擊、敬祈垂憫災黎、廣爲勸募等由、素諗執事慈悲憫世、飢溺關懷、凡諸義舉、無不樂於贊助、用特將捐冊送奉察收、務乞鼎力提倡、廣施仁粟、一俟集有成數、即賜佳音、並將捐欵隨冊惠寄、俾災後孑遺、免塡溝壑、感荷大德、實有涯涘、

▲江灣調查兵災之損失　江灣鄉公所、以戰事現已結束、本鄉各圖居民、所受損失、應詳爲調查、昨日(二十二)已令各圖總甲詳細調查開到實數、限三日內交所、以便轉報、其所調查各條如下、(一)該圖必須要領貧米貧衣者共有大小口若干、(二)該圖農產收成有幾成、(三)該圖衣物器具牲畜等項損失、共約若干、(四)房屋被燬若干、(五)傷人數姓名、

▲賑務處主任調查災情返滬　江蘇賑務處主任羅羲卿受委來滬、與各縣兵災善後會接洽賑濟事宜、已誌前報、茲悉羅於前日(十九日)赴南翔馬陸石岡門一帶調查災情、業於昨日返滬、據羅述此次被災之重、爲洪楊以來所未有、即小村落中居民十家中有七家被焚云、

▲寶山兵災善後協會致閘北市經董函　逕啟者、據本會委員金其源朱鶴皐提議、本縣軍隊開拔後之各市鄉淸査匪類辦法一案、業於本月二十日會議通過、除函請縣署査照辦理外、相應錄案函達、即希査照辦理爲荷、

▲閘北市經董致閘北保衛團函　逕啟者、接准寶山兵災善後協會函開(見前)等因、並附議案一紙到處准此、査戰事初罷、伏莽滋多、淸査戶口、急不待緩、前閘貴團有舉辦淸鄉之議、足消弭隱患、安靜地方、至爲佩慰、寶山兵災善後協會之提議、洵屬贊同、相應抄錄議案一份、函請査照辦理爲荷、(附錄提議案)査既經辦法原案、査本縣各市鄉軍隊開拔後、尚多游散兵士、及外來匪類逗留各處、且有攜帶兵器者、若不亟辦淸査、深恐戰禍甫已、匪患無窮、擬請縣通令、各市鄉公所、會同警局及保衛團、按戶淸査、遇有上項游兵匪類、如携有兵器、或不法行爲者、送縣轉解使署分別懲辦、其形跡可疑者、應勸令出境、或送回原籍、以淸伏莽、提議人金其源朱鶴皐、本案議決通過、

▲閘北商民函請保衛團駐防　滬北五區商業聯合會昨接虬江路邢家木橋一帶會員洪記公仲九如等號函、敬啟者、竊當戰事初終、散兵雲集、幸得保衛團協同軍警分防鎮懾、供獎饑糧、數萬大軍、寧靜收容、地方無恙、匕鬯不驚、言念勛勞、自有不朽之口碑在也、邇者大局粗安、人猶多慮、以爲遺械散失、淸匪未畢、伏莽滋多、況冬防已屆、守望之助、更宜加緊、捍衛之責、般賴該團、爰將請求該團設立駐防所之情由、錄呈公鑒、查虬江橋邢家宅路一帶地段、四圍皆屬租界、孟然一隅、人咸以世外桃源目之、故該團成立之後、迄未分派團員團丁駐防、或亦因此、而其實則有不然者、敝處毗連租界、往在通行、平素維護、僅賴警區、雖安堵如常、然如許大團、勢難周到、現租界尚盜正嚴、地面空虛、彼思該團之設、原應商民之請、保衛地方、補警不逮、旣屬閘北地方、即應叨庇餘力、庶符俸義相維之旨、固何爲而後我乎、是誠不解矣、除函商保衛團第四支團迅設分防所外、理合繕函呈請援助進行、商民幸甚、地方幸甚、該會已具情分別要求矣、

▲令鄉董協助紅卍字救濟隊　上海縣知事公署、昨日訓令各鄉鄉董文云、案奉江蘇滬海道尹公署第一六號訓令內開、案奉省長公署訓令內開、案准世界紅卍字會衛生部監理陶保晉等函稱、頃奉批開、來牘暨淸冊均悉、本會救濟隊出發崑山、將近一月、矚於醫告、寓要等因、奉此、査本會救濟隊、掩埋救濟輸送各事、及該方收容所臨時醫院辦理情形、每日均有報告、茲奉前因、理合將各項報告書及第一救濟隊甲乙丙三組會員照片、臨時醫院臨時粥廠第一救濟隊、在安亭治療等攝影十一張、一併呈報、仰祈察核、並請通飭被災各縣知事、隨時協助本會救濟隊辦理賑務等因、並附件到署、准此除函復並令行外、合行令仰該道轉飭被災各縣知事、隨時協助救濟、此令等因、奉此、除分行外、合行令仰該知事隨時協助救濟、此令等因、奉此、除分別函咨令行外、合行令仰該鄉董即便遵照隨時協助救濟此令、

●稽徵員兜售印花

滬南商會昨接上海捲烟同業公會函云、逕啟者、月之十八日、接歸大函、內詳貴會前存軍署捲烟特稅印花票、今貼核不符原數、且悉本埠已有此項印花發現、囑敝會轉各同業、確實調查、並查軍署發行之數、與市面分售之數、而便澈底究因、據此敝會當即召集同業開會討論、僉以市上分售之數、一時難以査明、但現在稅局所發之印花、似有差別、近日閘北方面稽徵員、向各店兜銷印花、辭謙而借選、其中不無原因云云、當有勝致祥報告云、伊店在胡家木橋、日前有稽徵員姓蔡、係一百二十一號、綽號小蘇州、至該區逢天祥兜銷印花、所出之票、俱係二分、而上無月分註明、該店答此舊印花銷路呆笨、不若一分者之靈便、該員亦稱可將斯票撕裂、爲二、即成一分、亦頗便利、該店不得已向彼買二分票、計大洋二元四角、又虹鎮桂馥山報告、陰曆本月十八日有稽徵員自稱姓裘、在閘北稅局辦公、至該店以三分之印花兜售、該店以銷路呆滯却之、該員願將三分之票、作一分之價、且亦云可分裂黏貼、於是向彼買印花票七條、折價計洋四元另四分、又尹呂恒報告云、伊店亦於是日、有裘姓稅員來店兜售、票亦三分、價亦一分、數亦七條、折實洋亦係四元另四分、又邢家木橋翁萬興報告云、小店茲畜買進印花、共計票面洋十八元、其中八元一分兩搭、係九月十月字樣、二分之票上無月分、嗣接協泰泰恒太和翁瑞和三家來函、咸謂近日閘北方面、特稅局稽徵員、向各店兜售印花、所出之票、均係二分三分、該店等以閘北地方、貧寒居多、吸上等捲烟、絕無僅有、甚云是以此捲印花、安無銷場、若可以分裂黏貼、未識有否定章、囑敝會査明究竟、並希轉詢稅局、此項印花是否可以分裂通行、仰即示曉、以便轉知、不勝盼禱之至、謹請上海總商會公鑒、

●兵士大鬧商店

昨日上午九時、有第六師二十八團一營兵士甲乙二人、至閘北共和路震康南貨店購買粉乾一斤、店夥索價大洋一角八分、該兵祇給錢四百十文、店夥不肯、致觸甲兵之怒、將店中玻璃櫥窗搗碎、貨物拋擲滿地、又闖入店堂將樓上所擺錫蠟臺及器皿等物、擊毀甚多、由商號召集鄰商長警等到來、始將滋事甲兵帶區、經署長傳該店經理李某到案、訊明原由、判將該兵送該司令部懲辦、一面着李開呈失單、以便向該營長索賠、

●前晚之兩盜案

▲梧州路　前晚九時半、有盜匪三名、突至梧州路一千一百七十七號門牌某烟紙店內、袖出手槍、嚇禁店夥人等聲張、將櫃檯上大小銀洋約十六七元搶劫而逃、嗣經事主投該管捕房投請查緝、捕頭派令中西包探四出偵緝、

▲麥根路　住居滬西麥根路八百十五號門牌之耿道順家、於前日傍晚五句半鐘、突有盜匪六名、以一盜在外把風、五盜侵入客堂、鄰家並未裝設電燈、祇點火油燈一盞、各盜衝進時、即將火油燈移至樓上、其時事主耿道順不在家、祇有其妻、及一姨娘等三婦人在、致被各盜驅至樓上、兩盜袖出手槍、嚇禁聲張、翻箱倒篋、刦取狐嵌及黑洋皮鉋子各一件、並大衣等物、携贓紛從後門逃遁、後經事主婦人開單、報告戈登路捕房、捕頭立飭中西包探馳往兜拿、盜已逃遁、惟據事主婦稱、祇見首先入內之一盜、腰束竹布作裙、頭拖小辮子、對於各盜面貌服裝、不能辨認、該探得供、據情回訴捕頭核辦、

●莫鴻生命案破獲（兇手）

住居北河南路二百三十九號門牌、向在寧京輪船爲生火夫之莫鴻生(係著名綁匪茂棠之徒)於本月十六號早、遭小八股各頭黨匪張四等、持利斧砍傷十六處斃命一案、業經公共公廨中西官、驗訊各情、已誌本報、前日經中西探、往南京路大東旅社十三號房間內、緝獲是案凶手高鑫寶一名、拘入捕房、昨晨解送公堂、即據包探、相繼投稟稱、此案發生後、調查得當時謀害死者之日、有凶手高鑫寶等、向飛隆汽車行、雇得一千四百七十九號汽車駛至北河南路莫鴻生寓附近停車、四贊即將莫謀害、故昨者令該汽車夫李阿興、同往大東旅館、將高緝獲、尙有同黨多人未獲、要求展期再訊云云、並據徐阿興供、在飛隆汽車行內爲汽車夫、於本月十六號早、被告高鑫寶、與另一人、來雇坐汽車、駛往西華德路各處、路上多人、駛至北河南路下車、令我車停在天后宮橋堍、當有一人遺下手槍一支、我即檢得、未久見被告等、仍來乘車、令我開至西華德路停車、當時目覩被告等、同入大東旅館、給我車資驅回、我當知事不妙、當時即將手槍、送至滙司捕房、據情報告、將有非法舉動、直至昨日、始由捕房傳我將高指令到案等詞、並據莫鴻生妻莫周氏投案供稱、死者莫鴻生、係我丈夫、本月十六號早七時許、突來張四等八人、皆持利斧、當有張四把守後門、並出手槍、向我恐嚇、禁止我上樓、未幾突聞丈夫呼喊救命一聲、若輩紛紛下樓、向我言、你們如報捕房、或將莫車送租界醫院者、定將你等全家致於死地、言畢、一哄而遁、我遂登樓、見丈夫倒臥於血泊中、其時尚能言語、我無奈、乃將雇車送至閘北(華界)白十字會醫院醫治、因傷重、延至二十號斃命、要求伸雪、被告高鑫寶、延樊克令律師到堂代辯、經韓讞員訊得供、商諸日副領事田島氏、判被告押候提各同黨、訊明究辦、

●謀害巡警案審聽

去年陰歷正月十八日夜、五區警署派出站崗巡警賈富明張鳳嶺、深夜被匪殺死、嗣經各探警先後破獲兇犯顧阿大(即野雞阿大)及茍金桂管阿毛王阿興等四犯、由警廳訊實、詳解松滬護軍使署、發交軍法課迭次研訊、發上海地方廳按律擬辦在案、茲悉此案、業奉地檢廳檢察官、於前日午後、將顧等提案預審終結、判令還押以顧阿大等爲首兇惡、即以二百十一條依刑律向審廳起訴辦理、

●婦女運動會開會

國民黨婦女運動委員會、定今日下午二時開會、昨發通告如下、總理有召集國民會議之舉、凡各種團體、均可加入、女子亦國民一份子、當有加入之權利、故特定于本月二十三日(星期日)下午二時開會、討論一切進行辦法、屆時務希列席爲荷云云、

●郵務總局遷移

本埠郵政總局、在北四川路橋境所建築之新屋、業已竣工、現聞該局新屋已定於十二月一日正式開幕、前日(二十一日)郵已將該局所有各項存根等、開始遷移、由郵泰洋行用汽車四輛代爲包運、期於本月三十一日完全竣事云、

滬界否認附加稅之復函

上海縣商會、昨爲各業商反對附加稅一事、及加征賑捐問題、曾於十九日特緒開會議、經各業代表一致拒卻、請會長函復稅所長、並函北各車站稅務各分局長、將商業受戰事之損失影響巨大、萬難再加負担、懇轉詳江蘇督軍省長、財政廳長、將前項附加稅案、立予撤銷、以恤商艱而維市情、茲聞該會現已照案進行、茲將該會復稅所原文錄下、逕啟者、案因貨稅附加振捐二成一案、前於八月間適値江浙戰事發生、敝會呈復、請予緩辦、自軍事告終、復准貴公所函知、以此案奉令、准於十一月十日實行、嗣經敝會邀集全體業董開會討論、以滬人心理、對於附加稅案、表示絕端反對、現在商業受戰事損失、敝會前於十月二十八日、特將萬難遵辦情形、函請貴公所轉詳在案、旋奉示復、以本廳令案關國務會議、礙難照准、復經敝會轉知各商去後、咸爲惶急、正擬據情再陳、續奉台函、以奉廳令案本江蘇賑務處暨督辦軍務省長韓魚電開、前准部電飭收貨現一二成振捐、嗣以淞滬戰事結束、籌辦善後、需欵更鉅、茲擬將完稅貨於原收一成外、再加收一成、免稅貨物、於原收二成外、再加收二成、等士布免稅、現已改爲征免各半、應於原收一成外、亦再加一成、即於十一月十六日起實行、全數解至中交兩金庫湊濟振需、仰即一體遵辦、仍將奉電啟征日期報查等因到所、奉此、相應函請貴商會查照、知各該商、一體遵照等因到會、准此、敝會即於本月十九日、緒邀全體認商開會討論、僉謂商業凋蔽、近年達於極點、加以戰事突開、本埠商業間接蒙其損失、較之戰地尤鉅、凡十十一二三個月、滬商完全停頓、此種狀況、當爲人所共見、諒亦在當道明察之中、現在雖告結束、而商業難以驟復原、認商方面、與散收之貨性質不同、散收係按貨帶征、對於附加稅重貨減、商人尙不致吝累、而認商係認繳性質、自兵禍發生以來、貨源銳減、認額收不及半、如再令附加、豈爲人情所願、至於免稅之貨、蓋因政府維持該商營業起見、旣免矣、而復於原收二成外、再加二成、是則名實乖違、竊爲政府不取也、(未完)

●南商聯會開會紀

▲南京路商聯會　南京路商界聯合會昨日下午舉行職員會、到職員費杏莊屠潤材陸文中蔣夢芸等十餘人、余華龍主席、報告總聯合會來函畢、討論選舉防盜調查處審查員辦法、議決按據章程、選出袁履登等五人、投送總會、次討論推舉本路調查員案、經衆議決、本路先推謝三中君一人、先行服務、俟有成績、再行續推、本會職員陸文來君、業經工部局核准充任爲有之特別巡捕、請二君隨時盡力巡查、並請未裝警鈴之各會員商店、從速裝置、以重冬防、

▲廣西路商聯會　廣西路商界聯合會、於昨日下午二時、假報本堂客廳、開第一屆會員大會、到者五十餘人、公推謝惠廷爲主席、報告議事日程畢、即按次討論、(一)討論本路冬防案、首由主席報告商聯合會組織防盜調查處、工部局核准經過、議定公司代表陳某熊爲本路調查員、推永祥泰號代表程柱初安康銀[illegible]查照、(二)救濟江浙兵災善後案、一、備帝賑、主席報告商界建立收容所、及賑濟災地難民情形、請本路各商號竭力捐募、俾資結束、議定再推程柱初黃資璽、赴各商號勸募、並催繳總會常年會費、(三)補推幹事員案、議定補推姚肯財徐友春、翁大楷、曹玉廷、陳岳泉、顏財根、當選、

●橋商聯會成立

法租界南陽橋商業聯合會、定於明日(二十四日)下午二時、開成立大會、昨日發出通告云、敬啟者、敝會由南陽橋一帶商號發起組織籌備以來、四月於茲、內部事宜、漸次就緒、茲訂于舊歷十月二十八日(即十一月二十四日)下午二時、假座白爾路中委公寺舉行成立大會、屆時尙希各界各團體蒞會、共觀厥成云云、該會並於是晚七時由該會會員舉行成立紀念聚餐會、以誌紀念、而資聯誼云、

●寶山裁撤警察

寶山縣署前以戰事期內、深恐警力薄弱、地方發生匪徒騷擾情事、特准各分所招募臨時警察若干名、以資守衛、茲悉已由縣知事以日來地方日漸平靖、此項臨時警察、殊無保留必要、遂於昨日(二十二)訓令各分所、一律將臨時警察裁撤、以節經費、其訓令云、逕令行事、現在戰事敉平、地方秩序、逐漸恢復、所有各該所臨時警察、應即裁撤、以資節省、茲定於本月十四日爲止、遂結束期限、遣散警士、概給全月餉銀、以示體恤、其有成績優良、品行端正者、並准造具姓名年歲籍貫住址職業淸冊、呈候記名備補缺額、合行令仰該所遵照辦理、並速具報毋延、此令、

●通利訂期行駛

自戰事起後、往來靑浦、白鶴港、安亭、朱家角等處之通利快輪、即行停駛、現已數月、青朱人士、頗感不便、故要求該公司、蔡一隅莱養和早日開駛、以利行旅、並聞該公司現已決定從十一月初一起、照常通行、凡欲往青朱一帶者、可乘火車至安亭站、改搭快輪駛往各地、極爲便捷云、

●鮑羅廷由粵來滬

▲行將北上

俄國駐粵代表鮑羅廷、此次本擬與中山同來、嗣因事勾留未果、現悉鮑氏已單獨搭輪到滬、昨日並在某處演說、日內亦即擬乘輪北上、

●日軍艦之往來

日本軍艦宇治號於昨日午後三時、由南京開回上海、又對馬號、於昨晨六時、由滬起碇開向南京、

●美僑慶祝感謝日

大晚報云、僑滬美人、定於下星期四日、舉行感謝日之慶祝、由駐滬美總領克銀漢氏主席、由駐華按察使潘適氏、宣讀美總統訂定感謝日之文告、

●職業生參觀電話局

前日(二十一日)下午三時半、中華職業學校電工科教員楊崇森君、率領全班學生、至大南門電話局參觀、籍增實習學識、當由業局長接見後、由該局工程司周公樸金劍靑兩君及總務課員吳匡予君導往配電室、電池室、測量室、交換室(即接線間)參觀一切、當由楊君及工程司指畫口講、頗爲詳盡、諸生則記錄於簿云、

●震旦同學會通啓

震旦大學同學會、昨發通啟致各同學云、謹啟者、前因籌備成立大會、曾發通告、並登報徵求諸同學之近況地址、各地覆音、近已陸續遞到、亟須開一成立大會、以利進行、茲定民國十三年十一月卅號午後二時、在母校開成立大會、即於是日通過會章、選舉正式會長職員、務祈台端撥冗惠臨、如有事故、或因道遠不能到會者、務祈於在滬之同學中、推一爲代表、將修改會章之意見、及意欲選舉之人名、先行通知代表、爲盼、此次會章、即以前定簡章爲根據、茲特附寄一份、凡應行增損處、望預爲研究、以便臨時動議、又附會員錄一紙、亦望劃覽爲選舉之準備云云、

●中俄美術界携手

俄國名畫家司托寶Stopin氏、於前日由海參崴來滬、携帶俄國當代名家製作七百餘件、擬即在滬擇地舉行大規模之展覽會、昨由蘇聯總領事署致函貝勒路口上海美術專門學校校長劉海粟氏、請予以援助、藉資聯絡、茲經劉氏函約司氏及本埠中外名畫家于明日上午十時在美專一院開談話會、從事進行、

●女體師將開會籌欵

本埠北四川路橫浜橋上海女子體育師範學校、創立以來、已屆一載、成績甚佳、惟慘淡經營、經費支絀、故今特定於十二月十四日(星期)下午二時、及晚間八時、在橫浜橋境中央大會堂舉行遊藝大會、以籌欵項、其主要節目有「英雄與美人」「葡萄仙子」「古裝舞蹈」「月下美人」滑稽跳舞、泰西弦樂、及諸劇國武、火棍、雙簧等等、其最特色者、並陳列各種精彩遊藝之外、凡持有五元或一元入場券者、並可得珍美獎品、現已預備就緒矣、

●青年協會冬季會議

本埠博物院路青年全國協會、自昨日總幹事李羅邦博士由美歸國以來、定於明日起開全體會議三天、第一日假航海青年會爲會場、將由李博士報告此次在美參預美國總幹事會議情形、並歡迎協會新董事溫佩珊君、第二日第三日將在狄思威路七百二十三號湯幹事宅開會、商議協會此後之工作、如拒毒之如何繼續進行、公民教育之如何推廣、平民教育之如何改進、且對於目前時局與社會、青年會應有若何貢獻等問題云、

●紅會發電允減費

國紅十字會總辦事處、昨接到浙江電政監督處來函云、逕啟者、案准貴會來函、以紅十字會總分會、與他處通電、凡因災難發生者、完全免費、僅因會務者、應繳半費、奉交通部核准、全國通行、茲據寧波分會來函、災振發電、寧波電局輒於拒絕、請函電政監督、照章辦理等情、函布等因、查紅十字會發電、准函前因、除查照外、相應函復、希即査照云云、

●球戰歎訊

西人果鷹籃球隊、與復旦大學籃球隊、昨日下午、在青年會作友誼之比賽、結果復旦勝、

●商貨被扣已放行

上海愛多亞路商界聯合會會員廣源號、因避難搬貨被稅局扣留事、曾經函請上海紗捐北公所請予放行、現已得該公所諒解、昨日下午三時、由該會派董理謝裕士文、並請合同該號夥前往與趙主任接洽、經雙方解釋、係出誤會、允即放行、惟照章納稅、以附定章、遂即原捐必須照納、罰欵取消、此事遂完全解決云、

●限繳萬國飯店資本

已閉萬國飯店發起人將德康都盤元義大根總汗文案文溯案文成沈國樑吳秉昌林濟甫王高發等十名、前被清理員達理在法公堂控蔣等不將資本交足、前判着各發起人交人銀並保、繼令將兩少之資本銀八千五百元、如數繳足、茲因被告等無保管押、昨又提訊、被告律師雷聲布達高等同稱、被告等對於八銀並保、實情難以尋覓、求請可否改交蔣常出外理處等詞、中西官判准予着蔣等各交的實妥保、限外限十四天內、將應繳之欵、如數繳足、不得違誤、

●公共公廨訊案彙誌

昨日公共公廨訊理民事案、(一)女子吳金娥等、延甘維露君蒲覺紀爾律師、控其父吳根虎、將伊等驅逐、不顧贍養案(堂諭)被告吳根虎屢訊不到、原告吳金娥等、既被吳根虎逐出、由吳士氏收管、按月給養費伺屬合法、應判令吳根虎於本年起、每年付原告等洋六百元、徇日後出嫁、應予免付、至復被告負擔、並提到案交三千元鋪保、(二)吳祥記延克威律師控鄧韋石陳忠樓延甘維露律師控鄧韋石欠欵案(堂諭)本案旣試和解、准改期再核、(三)吳祥記延克威律師控森泰記不付造價案、(堂諭)候呈請江蘇特派交涉員者、轉函地方廳查封被告格思的路之住宅、被告律師請求撤銷前諭應毋庸議、(四)陳子良延嘉師律師爲恒昌泰五金號請求破產案、(堂諭)本件查帳、候派本廨理賬員、將所有簿據帳册收管查核具報、一面登報公告再核、(五)徐張氏控王體文欠付洋案、(堂諭)原告之請求駁回、(六)中楊慶徵控濟東銀行存欵糾葛案、(堂諭)改期兩禮拜訊、(七)中國模範工廠延楊國樞律師控揚銳如不付印刷等費案、(堂諭)准原告請求、即時判決、着被告償還洋二千一百五十五元五角、(八)方九霞等延楊國樞律師控周錢氏周仲卿欠貨欵案、(堂諭)除去拍賣所得之欵外、所有不敷之數、應由第一第二被告共同負担、並給付原告尋常年七年利息、

▲鳴謝　昨承中華書局[illegible]小朋友第一三[illegible]

花磚與地毯

▲啟新洋灰公司精製花磚、
▲堅固勝于地板、
▲美麗可比地毯、
▲既省費且耐久、

啟新公司洋灰花磚、用機精製、堅固耐久、勝于地板、花紋鮮明、彷彿美麗地毯、且價較廉數倍、雖經數十年、絕無潮濕虫蛀之患、用於廳室軒廊、無不咸宜、惠顧諸君、請駕臨樣子間、參觀訂購、另備樣本價單、函索即寄

樣子間　批發所　上海北京路八七號　電話中七四七一
花磚廠　南市十六家碼頭　電話南二六五

中華工業廠 通信貿易部

來信掛號、款即寄到、郵票十足通用、郵費加一

塔府綢、中華緞、方格緞、中華綢、絲花直貢、絲格緞、寬緊帶　每尺
扎髮線　每扎
六碼紗邊、六碼緞帶邊　每板

二角二分、三角、四角、四角、五角、五角、二分五分、一角一角半、一分二分、五角、一元、一元二角半、一元五角半

上海四川路　中華工業廠謹白

愛普盧活動影戲院

北四川路五十二號　即海甯路北首

APOLLO THEATRE

巴黎玫瑰花

上海大影戲院

上海唯一之影戲院　北四川路虬江路口

日戲價目 四角 六角 一元　夜戲價目 六角 一元 一元五角

禮拜日起連演三天 禮拜二

最新俠義愛情佳片　義賊　六大本

William S. Hart in "The Toll Gate"

劇中事如作惡者雖大有機會而不能逃於法網、光風霽月之論所以表揚男子始終以義爲本、人以俠義相待、不爲情慾所動、尤其義賊之名不以爲愧、受之無愧

日戲三點　夜戲七點九點一刻

共和影戲院

西門外方浜橋　共和影戲院　今天（日夜戲目）

唐夫人看古玩 一本

（劉河 黃渡）最近實事 一本

黎元洪看大跑馬 一本

趣劇 一本

（第一二集）電王 四本

闞法 本

注意　星期二 星期四 星期日 皆換片

日戲下午二點半開演　夜戲六點半開映中國影片　星期二十二本誘婚片

價目　特別包廂半元　普通包廂三角　樓廳二角　正廳一角　幼童減半　一律大洋

上海第一俱樂部　上海第一俱樂部

本樓鳳儀京戲從前排演了狸貓換太子便引得遊客們個個贊好現在爲格外討好起見又新排了部太子害太子這部的清節比較狸貓換太子還要好上十倍另外又添上許多彩由機關柳社新劇也排了部張勸影戲又開映新長片大俠羅士諸君化上二角錢只要看上這三種遊藝已經大大的合算了何況還有許多另碎遊藝呢至於詳細鐘點戲目請閱本樓出版的天韻報

先施樂園

東書場　新劇場　西書場　北書場

少林會 特別拳術　優美班 文武京戲　百代公司 長片影戲　孫是娥 改良申曲　黃杏珊 滑稽雙簧　董坤亭 特別口技　梅啓山 文武戲法　秋聲團 男子新劇

哈哈哈 滑稽新戲　左德中 二弦拉戲　三友社 滑稽歌劇　沈桂英 時新本灘　周甫藝 常錫新戲　過昭容　范素珍 化裝本灘　蔣婉貞 全體女子蘇灘

小世界

中國模範游藝場　在上海新北門內

（北來車輛直達門口免查照會）　（門票每位洋一角）　（電話北中央四四六九號）　（電話南市一三七十號）

泥人 敲鑼鼓

大京班 張劍芬 單德元 張紫珊

屋頂影戲場 偵探長片

女子新劇 愛華社 全體社員在三層樓 日演

化妝古曲 常州班 全班藝員在四層樓 日演

化妝申曲 丁少蘭 趙三寶 全班藝員在二層樓 日演

魔術 莫奇梧　蘇灘 錢鳳第桂孫 全班　蘇灘 筱女子 全班　改良蘇灘　說書 吳松石 朱庭多　小三耀 白雙 蛇郎 珠鳳

蓋春來 京劇 簇新全本 十門角色齊全 排演文武頭行 唱做咸精 神有不吹 向來誠實不欺 數十餘人 好歹有目共 賞空言枉費勞心 克就優劣請來一究 看便明 場內不另取 實行精益求精

祝英台 合同記　陶社 男子新戲 全體社員在二層樓 日演

沈書易 周杏泉 南拉中戲　方戲西法

廣告結婚　麥糰記　概（大小）　胡慶壽 魏東 陳阿 徐鴻生 林雪 全班藝員在二層樓 日演

費西冶 全班 日演　徐嘯雲 陳炳南 王宛香 玉笑

△詳細鐘點請閱張丹斧姚民哀編輯的世界小報

小世界燈彩心思巧泥人會作…鼓敲普天樂合家歡永慶昇平…再聞愉砲請父老兄弟姊妹快來聽這種機會不要錯過了

天蟾舞台

天蟾大禮拜開演宋好戲　天蟾舞台十月念七日戲

本頭包公出世　狸貓換太子

各界諸君從早光臨

天蟾舞臺十月念七夜戲

劉鳳來 馬義蘭 陳月樓 周五寶 彭春珊 孟鴻茂 于振庭 小楊猴 王斌芬 劉小衡 常春恒 張銘武 何雅秋 孫瑤琴 宋玉珊 陳嘉麟 劉松亭 明海山 陳永奎 陸紅冰 焦寶奎

四本漢光武復國走南陽

大舞臺

大舞臺十月念七日戲　價目注意

張榮奎 馬俊山 吳君瑞 孫慶春 趙文連 賈璧雲 劉慧琴 趙東昇 李勝奎 劉雨田 沈韻秋 殷春虎 陳月梅 韓玉卿 張桂芬 李瑞亭 小達子 毛韻珂 姚俊卿 張韻宸 王佳楣 趙竹卿 孫少堂 王祥雲 張春海 孫慶芬

太平戰 ⊙ 秦瓊殺四門 ⊙ 懷玉 （雙演 翠香寄東）七本宏碧緣

大舞臺十月念七夜戲

劉雨田 王佳楣 吳君瑞 賈寶山 李勝奎 張春海 孫少堂 張韻宸 張桂芬 趙文連 劉蕙琴 毛韻珂 小達子 賈璧雲 姚俊卿 韓玉卿 李瑞亭 孫慶芬 陳月梅 殷春虎 劉坤華 趙東昇 錢化佛 趙竹卿 張榮奎

十五六本狸貓換太子

亦舞臺

六馬路雲南路　申江亦舞臺十月念七日戲　價目注意

全本宋十回　全本張欣生

申江亦舞台十月念七夜戲　價目注意

戰蒲關　十九本濟公活佛

共舞臺

法界共舞臺男女合演十月念七日戲

黃金台 小放牛　李茂芝 花翠琴 瑞德溪 趙寶莊 松樵 金花屏 崔小蘭春 徐蘭芳 陸樹田 林樹森 粉菊花 馬春甫 羅筱寶 王榮森 小琴仙 粉菊花 呂美玉 李桂芳 王文祥 詹潤泉

皇 翠 莊 山 ※本全珠簾寨※ 打鼓罵曹 全本 失足恨

法界共舞臺男女合演十月念七夜戲

小蘭春 徐蘭芳 王文祥 金少山 趙松樵 瑞德 粉菊花 羅小寶 呂美玉 林樹森 崔金花 陸樹田 苗勝春 董俊峯 林樹勛 林樹棠

獻地圖 頭本墓中產員龍

大世界

大世界門入內乾坤大劇場導社新戲　電話中央一千三百號

今日日戲　宣統皇帝復辟退位招親出宮

樓上 花樓樓廂一律一角　樓下 花廳正廳官廳一律二角　特別花廳每位小洋一角　包廂每間四位售洋一元二角

今夜夜戲　黃巢

笑舞臺

笑舞臺 均同 日戲

楚頓　易方朔 馮毓秀 譚志遠 慎愁紅 夏天人 鄭正秋 胡化魂 張冶兒 王光能 張大公 張鐸聲 顧覺因 魏梅笑

陳銳花 朱天雲 朱小瞻 錢雪帆 嘯飄萍 黃曦亞 周情納 董天民 楊笑雲 陸介文 劉半梅 馮志成 甘佩琳 陶豔秋

日戲 霍天彪　夜戲 宣統皇帝

大世界

中國第一俱樂部

門票仍售小洋二角

新世界

南部新闢

跑冰場

第二千六百六十四號

（小）（言）

◉藝術家之休養問題　清波

我觀于梅蘭芳在日本演劇以辛勞太過猝病旅邸我因之大有感所感唯何即藝術家宜休養是也

中國對於藝術家雖極重視然社會上頗不知愛惜藝術家而藝術家自身亦太不肯休養以致藝術家日陷於斷喪之悲境譬如演劇者日日登臺唱做舞跳兼而有之亘兩三小時之久試問日日如此消耗一人之精力有限其何能支且表演的時間太煩預備的功夫減少藝術的退化有自然之趨向個人之健康問題尤其次也

譬如小說家日日撰作造意布局寫作俱來或日製數千言或月成十有篇試問日日如此消耗一人之精力有限其何能支於是提筆敷衍思想愈窄文字愈劣藝術之退化亦成天然之結果個人之健康關係尚其次也

我亟願中國之藝術家猛速注意適當之休養社會上亦宜同時多予藝術家以休養之機會勿以斷喪藝術家爲愛護勿以能者多勞爲光榮

小專電

◉顧維鈞乘汽車遄天津同時裝假鬚自稱爲英人赫綏顧夫人則與眞赫綏同車行頗先抵津久候夫人不來大驚疑中途有變俄頃車到赫與顧夫人幸無恙（1）（赤羽）（北京）

◉江蘇兌換券已由商會派與各商肆擔認須於六個月後方可在市上通用式樣纖小而印刷模糊彷彿冥鈔（2）（恨恨）（南京）

◉此間某烟窟近得諸新貴聯翩光顧生涯大盛好事者戲謂此中五色俱備蓋主人金姓而白眼舊爲青幇首領所往來者皆紅人而隸黑籍者故云爾（2）（一風）（杭州）

◉某浴池連日有大批患梅毒之丘八光顧被傳染者甚衆各老顧客以事關公衆衛生提出取締辦法四條責令該池主人依條辦理（2）（春風）（杭州）

◉此地女子學校提前放假因校中辦事人不肯担負意外責任（3）（仓）（安慶）

◉北京有豬議員湘省有狗議員或謂此後將愈趨愈下狗彘不如（3）（阿魔）（南京）

◉皆闢一層花烟間既被警廳取締而一般八太爺苦無洩慾之所竟有闖入良家妄肆非禮者皆闖間人民環呈警廳請將烟妓仍行召集在某大廈設一丘八俱樂部俾免騷擾（2）（灼灼）（蘇州）

梅蘭芳之病消息　（振青寄自西京）

梅蘭芳之身體本不甚强健此次來日本後爲其部下牽率東馳西突辛勞過度於本月十三日晚在京都開演紅線傳後竟患胃痙攣倒臥於京都旅館一面請今井醫學博士診察對於往訪者一概拒見及至十五日晚病勢加劇呻吟甚苦招其出演之日人大久保作次郎等大驚失色急增添醫生治療據云病勢甚劇急切恐難告痊故預定十七日乘河南丸回國一層諒不能如期也

詐騙誘惑女教員一封信　（方劍）

本月初旬本埠某報廣告欄徵有聘請女教員一條應聘者須具中英文信各一封投某報館四百二十三號信箱由新閘某路來寧校徐君轉交云云即含親備函應聘多日不覆直至昨天接到由郵局寄來信面具有徐寄字樣之函閱其內容宛然一求婚書也某校借聘請女教員爲名實行其詐欺不規則之手段玩弄女性玷污教育實爲社會之蟊賊但女子對於此等投函亦不可不審愼從事也茲錄全函如次

某某女士惠鑒日前蒙賜大函不勝榮幸祇因適有小恙故未能不日答覆甚爲抱歉敬啟者潮自歐風東漸以還男女社交公開目的在此實我們男女同胞之一大幸福也敝友在申服務學界已有三載矣近因個人獨立創辦學校於英租界範圍街房數於校務上頗覺忙碌故擬聘一賢者助理種切每週十小時薪水從優且敝友在來年決計再添闢一教室以資完全容納女生但不知女士對於前途婚事已結有良伴否倘未許人則不妨與敝友彼此聯絡辦事嗣後若雙方情意相投然後再結一永久文墨之友因女士未許人而他人不得有干涉之權且亦無嫌疑之可言倘已字人則彼此對於服務上有種種不便恐有妨名譽故也以上條件若認爲滿意卽望函復談次尤所歡迎當此奉覆卽請近佳（下面並未具名蓋使人無從証實也）再者不恭之罪無任抱歉想高明如女士諒不見責也來函寄新閘某路口某學校內洪君收啟特此聲明十一月二十二日寄

昨日上海竹籃潮　（柳聲）

（一）

昨日（二十六日）上午八時半起各男女學校學生分段於各馬路捐募戰區難民兵災振款將所得昨日各種情形分別詳記於下男女學生有三千餘人之多分布於各馬路中學生左臂上貼一紙章手持一竹筒中間開一狹長孔即投捐款於其中捐募時令人自投錢於孔無論銅元銀角鈔幣均不拘定各給一小長方紙證中間印一紅色雞心有「救濟戰區難民」六紅底白字外又有「上海學生募捐紀念」八藍字

各馬路中之熱鬧處尤多學生捐募南京路之先施永安兩公司門首猶如軍隊團困狀層層密布不少凡出入兩公司門首者均須納捐募若干內有開觀不購物之人大受其累又有某守財翁竟謂該持捐筒之學生曰「何以售物之公司門首亦仿效遊戲場須納門票乎」聞者莫不竊笑某西人由寫字間出有某校學生操英語向彼捐募某西人慨然出鈔幣拾元並嘉獎數語而去

馬路中已捐募者之行人恐再遭捐第二次將紙證掛於衣襟之鈕口上或持於手中作爲戒嚴時之通行証一時行人滿目皆飄飄之紙證於衣襟上矣

某甲特仿人往馬路中出銅元兩枚向學生購一紙證於是某甲即佩此紙證大逛其馬路有人詢彼募捐否彼僞言云余已捐去大洋兩元語畢出示紙證殊不知彼僅捐銅元兩枚其意恐在馬路中多捐銀錢故有意僞言於人表面上假係一關心災民之同胞也（1）

（二）……（樂理）

西丁闔男女士云未及十時半即已捐滿一筒而首往青年會繳還者聞係中往各洋行中去捐募者皆滿多一元而捐五元十元者亦不乏其人中國沿路各種雜物店多捐銅元二枚且口捧去去不說宛回乞丐向鄉人去捐款多出銅元數枚而面露笑容若向衣冠整齊而坐包車之人去募捐掉頭不顧者幾居大多數識者謂天冷摸出錢時恐有礙衛生云

聞有捐募不得者則自己免洋一元將銅元傾入背筒中聊以寒責（2）

小來函

▲頃閱貴報小時報（小新聞）欄內載有「滬上又添女體育校」一則內述與事實略有不符子玉現在滬邀集同志籌辦女子體育學校所有創立時經費一層均由子玉一人負担並無他人捐助等情預定計劃擬在上海覓得相當地址後新建校舍深恐外間有所誤會特此鄭重聲明　余子玉

第一步不要走錯

愛國之道不一然第一步必自提倡國貨始否則有名無實不足取矣

請吸老牌國貨

大長城香煙

中國南洋兄弟煙草公司

沈寐叟書五尺大聯

[illegible]長綫二條樹燕十嚥栗一桁籐又魚龍寂寞秋江冷[illegible]水春風野外晝二一對　聯價同上海北京天津有正書局

鏡片

五彩[illegible]花卉	二元八角
五彩仿六如山水	八角
五彩[illegible]山水	八角
五彩[illegible]花卉	八角
水彩[illegible]花[illegible]	四角
水彩[illegible]女郎	四角
水彩[illegible]女郎	三角
水彩[illegible]女郎	三角

瑞士天世廠造 模範表

軍界 政界 學界 商界 工界 無不適用

定價每隻拾二元　現在限一千只半價出售　每只祇售六元

優點說明

(1)機器　全以純鋼製成精細異常
(2)鑽石　各輪軸間均嵌有鑽石可期經久耐用
(3)走時　每開一次能走卅六小時騎馬輪油無擺配置精密故時刻準確雖寒暑不差
(4)表面　分黑面白面二種有羅馬字及亞拉伯字之別白面清晰異常黑面銳乾亢足夜間探視時刻明瞭與白晝無異
(5)表殼　分全鎳全銅鎳底銅邊三種色澤不變
(6)形式　扁薄輕巧大小十二令即普通稱爲五號

經理處　上海南京路亨達利鐘表行

圖畫世界

中國最大完全之真相雜誌　圖畫世界第一二三號均已出版

提倡藝術……傳達新聞
解釋科學……改良社會
▲全用照相紙印刷▲
▲上等洋紙插圖▲

每期長短六七十篇插圖百餘幅　每冊大洋二角郵費二分　全年二元[illegible]郵費[illegible]　以此券爲憑[illegible]介紹送贈[illegible]　圖畫世界社　北京[illegible]井大街[illegible]

石濤長幅山水

此石濤長幅山水用五彩珂羅版印成八尺定價大洋二元八角　上海北京天津有正書局發行

文德機器公司廣告

上海江西路六十號

本公司爲丹麥著名機器廠專造各種大小機器引擎馬達凡各項實業工廠電氣工程鐵路開礦應用機器及材料等無不完備聘有經驗工程師代客計畫測量估價一切事宜剋運到現貨多種如車床刨床鑽床洗床剪床冲床以及大小柴油引擎等花色繁多定價公道如蒙垂顧不勝歡迎之至

原拓精印　歷代古印大觀　第二集出版

[illegible]

上海望平街　北京[illegible]門　有正書局

雷峯塔考（續）

（雪亭居士）

丁、小說家記白蛇妖之辨正

小說家相傳有白蛇青蛇妖壓塔下洪昉思記云杭州舊傳有三怪金沙灘之三足蟾流福溝之大鱉雷峯塔之白蛇隆慶時鱉已爲居家鈎起蟾已爲方士捕得惟白蛇之有無究不得而知湖壖雜記云俗傳湖中有青魚白蛇之妖建塔相鎮大士囑之曰塔倒湖乾方許出世明崇禎辛巳旱甚久虛水澤皆枯湖底泥作龜裂塔頂煙焰薰天居民驚相告曰白蛇出矣互相驚懼遂有假怪以惑人者後得雨湖水重波塔頂煙熄息人心始定湖山便覽云俗傳西湖有白蛇青魚兩妖鎮壓塔下明嘉靖時塔煙彌羊角而上羣謂兩妖吐毒迫視之聚虻耳按早則虻見據湖山便覽所載則崇禎辛巳時所見塔煙亦安知非虻也傳奇之妄即此可見

戊、塔藏石刻經及楮經之辨正

按吳越王錢俶建塔記云塔之成日又鐫華嚴諸經圍繞八面淨慈寺舊志云石刻華嚴經龕甃其下湖山便覽云塔內石刻華嚴經歲久沉土明人有剔得者小楷殊類歐陽率更光緒中葉余曾於白雲庵僧舍見石刻華嚴經二方係石小楷與湖山便覽所紀同寺僧云某夕大雷雨塔上墜落爲其祖師拾得者欲貨於余余曰當留鎮山門不敢取也辛亥後重訪是石已不可得今塔圮後骨董市發現楮書經咒二種云得之塔磚孔中其一種裹以黃綾中段有佛像三尊後署大宋乙亥天下兵馬大元帥錢武肅字樣又一種黃綾裹楮書陀羅尼呪經紙長五尺七寸高二寸强卷首刻天下兵馬大元帥吳越國王錢俶造此經八萬四千卷捨入西關磚塔永充供養乙亥八月日紀共三十七字中一段刻佛圖一方中刻佛像及禮佛人花幔案棹並廟宇半角好古者爭相羅致非百金不易一紙按塔爲吳越忠懿王俶所建有忠懿碑記可據忠懿爲武肅之孫既非武肅時代何以有武肅字樣武肅生於唐大中六年壬申卒於五季唐長興三年壬辰據吳越備史武肅時之乙亥爲梁貞明元年亦非宋時又何以有大宋字樣況武肅爲錢鏐謚更無自稱其謚之理是武肅乙亥一種其爲贋鼎固無待言至錢俶乙亥一種名曰西關磚塔按塔之事蹟最可據者莫若忠懿王建塔時之碑記而忠懿建塔記名曰黃妃塔此經何爲忠懿刻捨塔中何以不仍黃妃之名而署曰西關磚塔且塔經明代火後始餘塔心之磚其初建時因重簷飛棟非今磚所造成何以有瓶塔之名忠懿建塔記於鐫華嚴諸經尚鄭重紀之而造此經八萬四千卷之盛舉當時何未記入亦不無可疑之處其眞僞尚待考耳

「未完」

歐洲名都觀察記（續）

（沈棠馥譯）

（六）羅馬（續）

我們看了這些遺跡不由得生了滄海桑田之感那斷牆危垣的圓式大劇場在當日是何等的雄壯富麗再如同立在我們眼前的決鬥場一看了就可以幻想到昔日有若干獅熊虎豹在其中爭鬥一絲不掛的大力士彼此用刀劍比試以能殺死對手方爲榮更有一件可慘的軼事就是羅馬人把那基督教婦人孺子擲在野獸場中那日羅馬人傾城往觀以爲是最快樂的事情而這些遺跡現在不過爲令人憑弔而已在決鬥場的左邊是方樓 Forum 乃羅馬一度行共和制度時的議院及名演說家演講的地方現在這樣的樣式宛似一個大坑其中立著些房屋這是因爲羅馬從前的地勢不如現在高把他掘開了纔發現出遺跡

但是那座高出於方樓的建築物是何處呢牠就是現在意大利的上議院聚會處在牠的臨近有一所博物院其中藏着很多古時遺下的石像大凡我們所步跡所到之處若帶點歷史的色彩而那些遺跡更是多不勝計我們的眼睛簡直是應接不暇城中有無數的博物院畫苑和藏書樓其中儲着無數的貴重的作品及書籍因爲羅馬在美術及文學上很有一番大貢獻

離了平山我們在山的四周任意駛行慢慢觀察這有二千五百年歷史的羅馬城在那些古宮及紀念碑中央雜着不少近代的建築有若干商店都陳設着時式的貨品還有些汽車繞着方樓而行關於交通方面也有電車電報電話而後我們止車於一個噴水池之前飲了一杯水又替那自尼羅（菲洲）取來的大石柱攝了一張影

（未完）

背竹筒捐錢

邵洵美

「先生！請你發此慈悲！」

「啊啊！你們這般青年很好！但是不是，爲饑災……募捐？」

「是的！他們實在眞苦惱！」

「不錯！可憐得很！你們眞好！你們將來定有作爲！上帝也要降福於你們這般愛盡義務熱心公益的青年！」他贊揚了我一番，便點頭辭別。我也說了聲「再會。」走了不到三步，我方始想着這位教士除了禱告式的諛辭外，並沒給我什麼。我回轉身來想去追索，他已不知去向。！大概折進小衖去了！

走前不多路，有一位說假紳士的中年者從黃包車中跨出，立在一家煙紙店櫃前，──大約在兌錢，──我便跑上前去向他要。

「先生請你……」我沒說完他便說道：

「啊！我已捐了不少錢在賑濟會了！」

「請你多少再捐些。」我再誠懇的求他。

「咳！你什麼這樣麻煩？」他似乎發火了。

「是！……是！……」我祇忍了氣說。

他便在煙紙店找出的銅元裏揀了兩個銅元擲在地上。「拿去！」他說著便跳上車子，叫車夫快拉。

一路走去，倒也遇到了不少人，有的鞕也出一兩個銅元，但拂袖而去或是裝聾不答的竟佔多數。

忽然從側弄裏走出了三個學生打扮的女子，她們都指着我笑。我想走去向她們捐，但不知怎的似乎有些不好意思，祇得遶而之他。

最後，遇見一羣和尚。我也向他們捐，他們並不理睬我而互相說道：

「我們吃十方，他們竟然吃十一方了！什麼討到我們頭上來了吓？」

我聽了又氣又好笑，這時對面來了一個同學，他也現出和我同樣的臉色，見了我便忿忿的問道：

「你……捐到多少？」

「沒有多少！你呢？」

「你聽！」他一壁說一壁將他的竹筒搖了一搖，聲音似乎比我更小，

「回去吧！」

「好！」

前天聽得不久又有這樣的舉動，我便想起了那年這回事。（現乙）

（瀑）（布）

風聲　厲南溪

風聲呼呼！
震窗──搖戶；
宇宙也覺沉悶麼？
竟發出這樣深深地嘆息。
不但嘆息；
牠還扶着盲目之帝，
○○○○
想掃去一切的塵汚。
塵汚的一切。
○○○○
但世界到更覺混濁了；
激烈的風聲，
也太偏於破壞的嘗試了吧！
○○○○
十三，十一，八，北京

社會小說 黑暗上海

（三九九）（清波）

第十七回　銀幕燦爛勞心欲碎　講壇風冷玉體橫陳

那男子道你眞是瞎疑心照這樣下去我防你你疑我我和你兩個人只好一齊辭職，不幹這個影戲生活了那女子哼了一聲道我到情願不幹別地方也好吃飯恐怕請你走你也不肯走說到這裡那女人又有冷笑的聲音道恐怕公司裏趕你走你也不走了天天和那賣花的賤貨混在一起多末寫心呀男與女眉來眼去在別地方總要秘密一些顧一些面子怕人家說閒話獨有做到這斷命影戲越是甜甜蜜蜜的肉麻樣子做出來公司裡越說好看的人越稱心名氣越大你愈加得意你想我聽了氣不氣那女人說到這裏簡直有些氣憤憤的聲音那男子道你不要動氣你怎麼忽然變得不開通這種肉麻樣子誰願意做既然吃了這碗飯眞眞沒有法子呀剛剛我不是和你說了這是假的呀我和你是眞的那女子啐了一口道你起初和我不是也是這樣以假成眞我上了你的當如今你又和別人這樣將來也是照樣的以假成眞老方一帖我……還不如早死了罷那男子不住的央求他道嗆……你快別這樣我和你這樣要好那裡談得到死要死大家死在一淘那女子道謝謝罷你還是和賣花的賤貨死在一起橫豎他賣的是花你便和他死在花裡頭俗語道得好牡丹花下死做鬼也風流你們去風流罷犯不上和我這老實人死在一起死得不值得呀那男子道你越說越不對了我從今天起不和那賣花的多說話你總相信了那女子道你肯嗎你見了他來骨頭也輕了一磅不叫你說話你要活急煞呢那男子道我這人說到那裏做得到那裏你不信停一會他來了你瞧

最經濟 最優美 大無敵牌雙包擦面牙粉

無敵牌牙粉價始每袋分以更終三售高改定價銅 [illegible]

電鏡催眠法

研究催眠術有祛除煩腦治療疾病戒絕烟賭教訓子弟感化兒童防禦盜賊鑒別邪正偵探秘密幻遊世界趣書因制伏猛獸神通 [illegible]

電鏡催眠法 [illegible]

電鏡 [illegible]

大洋三元

中國心靈研究會啟

函授面授 保能成功 索章即寄

尋找香河屈淨

氏夫屈淨年四十歲原籍京兆香河縣北寨上莊於宣統元年六月十八日因與手足細故遁迫不過故往他鄉至今音信皆無不知生存與否 [illegible] 屈淨之妻屈崔氏率子華廷雅廷謹啟

梁舟喜用中山書慶大堂

舟山書寄六富貴福壽大字大中堂凡遇年節喜慶送禮之最宜用紅灑砂箋精大紙印定價每張一工洋八角實洋一元外加上海北京天津有正書局

合光眼鏡可以糾正

勿任君之子女若此

少壯之人欲在社會上造就事業須得求一種專門知識並藝術方足在競爭劇烈時代立足所謂優勝劣敗此天然之理也人之眼目固輸入知識之最要輔助機關如輔助機關有生理之缺憾及眼內光不完備則於知識輸入之程度即多阻礙故科學之眼鏡即以補救此種缺憾君之子女並君自身如亦或有目光缺憾請向本公司驗配科學合光之眼鏡戴用即可糾正其失使不至影響於未來事業上之進步也幸各界鑒之

中國精益眼鏡公司謹啟

君亦宗見君孩五官可愛活潑健全乎？君必樂此，然君必須注意下列數點：

（一）設君孩因母乳不足而哺育不良者，宜立即哄以愛蘭百利一號代乳粉，此粉為最適宜哺育初生嬰孩者。

（二）設君孩既代乳粉或牛乳之乳而不能發達身體者，改用愛蘭百利二三號代乳粉之一種，按序哺之，其見效之速，有意想不能及者，且不數月能立使君之嬰孩人人見之可愛。

（三）小孩食物不化最易疲倦，消化餅乾愛蘭百利代乳粉無此缺憾。

尚有詳細育嬰方法，請附去郵票一分，向本公司索閱育兒寶鑑一冊。

本送育兒寶鑑，請將此券剪下并附郵票一分，詳示地址姓名寄下當照奉上

各埠大藥房及大商號均有出售 上海廣東路甲號愛蘭漢百利有限公司謹啟

本園精製各種良藥婦科白鳳丸前蒙北京農商部褒獎一等金章上海總商會商品展覽會嘉獎優等各界謝函證書不勝登錄 賜顧諸君請認明招牌庶不致誤外埠函購立即回件另備丸藥全集函索奉送

廣東種德園老藥局 電話中央五一〇六

總發行所上海河南路老巡捕房對門

必先善其後 欲求其安

軍事家收束軍隊欲求其地方之將來安甯必先辦理善後疾病者甫經痊可欲求其身體之將來安健必先調理善後患花柳症者雖經醫愈伏毒麼不之覺欲求其安必先善其後善其後者非本藥房之內服六零六不爲功是藥專能克滅伏毒洗清血液凡新久花柳諸毒及風濕骨痛等一經服用定可澈底治愈永年安健（又有外搽六零六專搽大小瘡毒神效無匹）

內服六零六聖藥每瓶洋一元七角五分
外搽六零六藥膏每盒洋一元二角

上海四馬路中 太和大藥房發行 本外埠各藥房均有發售

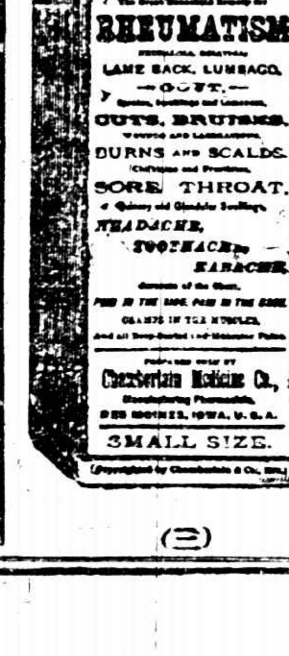

曾伯廉止痛藥水

專治風濕骨痛背痛腰痛胸部作痛灼痛燙傷筋肉痛頭痛牙痛割傷跌傷等症其効如神此藥水無論何處均有出售

自來火引擎．花旗印機．英國打線機器廉價出讓

本局有五百匹馬力自來火引擎一架實洋五百元花旗印報機三部每部實 [illegible] 以上均願廉價出讓要者可向威海衛路有正印刷所接洽可也

請看

醫工兩界應用最廣之
怡默克輕養水

(一)普通過養化輕液Hydrogen Peroxide3%，本藥水含有百分之三過養化輕，雖與通常所製相同，但特色在永能保守其固有容量，決不因時稍有變化●

(二)百分之六過養化輕液Hydrogen Peroxid6%，此液如加一半清水便成普通溶液，容積既少，便于攜帶●

(三)過養化輕液『Parhydrol』，此藥水含有百分之十三過養化輕，濃淡厚薄，悉聽溶化諸君之便，此其特色●

(四)固形過養化輕『Perhydrit』，此藥特色在能製成固形，攜帶出門最爲便利●

以上系醫界用工品，廠所價尤用，便宜批發另購，均極克己●

駐華總經理

上海江西路八號乙　怡豐公司

日本新製有名影片「籠中鳥」近將於滬上演之此圖乃絹子（澤蘭子飾）與其愛人在樹下話別之情形

籠中鳥

神州影片公司汪煦昌君等所創辦此圖乃新製『不堪回首』之一幕也（殷杜公君贈）

不堪回首

明星影片公司新製「誘婚」中席頌堅（鄭鷓鴣飾）偕宋英（楊耐梅女士飾）遊鴛湖之一幕

誘婚

京師之殘忍行爲

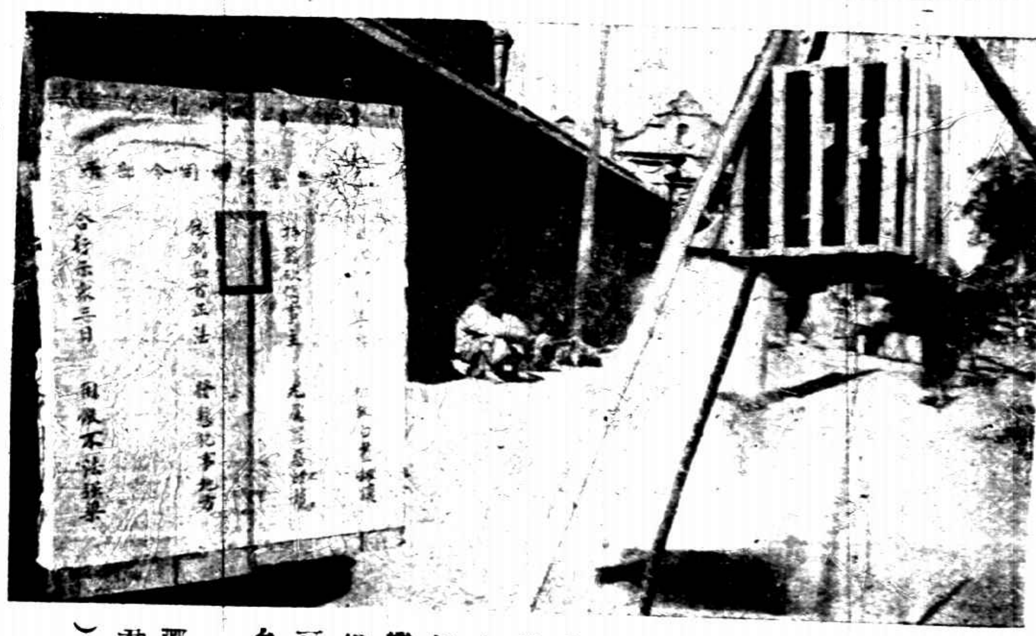

梟首示衆爲文明國所罕見而京師首善之區竟藉警備之名行野蠻之俗亦可異矣（徐鄂雲君攝）

京師之秋賽

南苑萬國賽馬場日前舉行秋賽因奉直戰事之影響往觀者殊不踴躍（圖畫世界社攝）

詩人之子

張幼儀女士之公子名小彼得（其父爲詩人徐志摩）年甫二歲二個月現在德國幼稚園聰穎異常女士現在柏林研究幼稚教育故即以其公子爲教育學說之實驗歐人見之者均讚不絕口

窗前

（周煦良君攝）

羅森德洋行

中國獨家經理下列丹國名廠出品

T.B.T.廠 各種馬達方棚電燈電話電報機器

N.C.W.廠 電燈電話電報電鈴用各種線纜

K.L.L.F.廠 各種週光燈臺燈壁燈以及花色燈罩摸落浦司燈頭白料等項

ASCA廠 燭式燈泡

VOCO廠 電鈴電爐電刷熨斗頭號箱等項

L.K.廠 各種電表開關變壓器等項

代理 歐美各國名廠引擎汽缸鍋爐以及廠家應用大小機器

包辦工程 特聘在華富有經驗工程師專代廠家計劃工程裝修種機器並用上等材料包裝各式電燈

本行爲推廣營業起見選貨務精定價從廉如蒙惠顧請與敝行買辦間接洽無任歡迎之至

上海愛多亞路四十四號▲電話中央七七二七▲七二七八號

(福犂鐵倫達)千里鏡爲德國柏林福犂鐵倫達廠著名出品其質地之堅固鏡片之清淨式樣之精美構造之玲瓏早爲惠顧諸君所贊許凡觀賽馬及觀劇備有本行千里鏡既省目力又增興趣或遊歷旅行登高遠望則千里如在目前尤屬必備之品請速賜顧幸勿交臂失之

上海總經理江西路六十號德商先靈洋行

Voigtlander & Sohn Aktiengesellschaft

Braunschweig

Voigtländer Prism-Binoculars

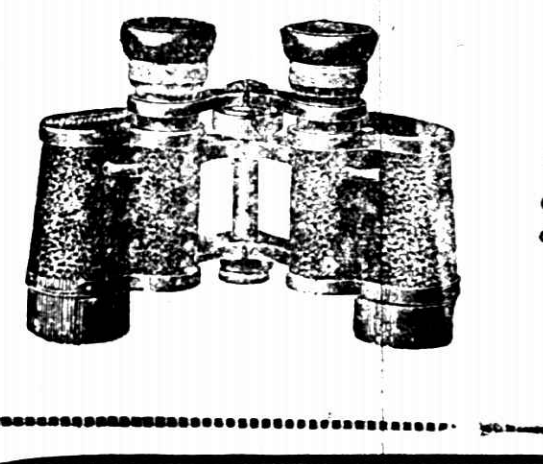

Great luminosity

Small weight

Highest perfection

Ideal construction

Guarantee in every respect

Voigtländer

論中國之婦女

著名產科女醫士如何述說

西醫曹志新女士爲近來滬上著名之產科醫生也係杭州廣濟醫院梅滕更先生所設之產科學堂畢業已歷多年現設廣育產科醫院於上海孟德蘭路四百八十二號西醫曹志新女士爲士界謀幸福起見其自述之辭如左云

中華婦女每多疾病軟弱無力實因房屋低小街衢狹隘空氣污濁戶外運動甚少有礙衛生以致瘦弱肩背圓聳飲食甚少胃口不進時覺羸弱多病生產之時痛苦更劇甚至終身不育因身體不健全所致也

西醫曹志新女士

此輩軟弱婦女非有強健之氣血不可以補血爲最要補血之藥汗牛充棟必須選擇精良就余閱歷而知韋廉士大醫生紅色補丸之功爲最顯著因其生血強力之功遠勝別種補血之藥也即如幼女少血或婦女經水不調等效是丸有獨一無二之奇功凡婦女腰痛頭痛腹痛胃口不消化嘔吐清水等症十有八九其故因血薄氣衰余以韋廉士紅色補丸療治以上各症爲唯一之聖品敝院產婦服用是丸而得益者不勝枚舉且此丸生乳汁並令奶婦有力飯後服用二三粒能使乳液濃厚嬰孩茁壯也故余因屢試屢驗不得不竭力讚揚是丸誠爲婦女之良友也韋廉士大醫生紅色補丸凡經售西藥者均有出售或直向上海江西路六十號韋廉士醫生藥局函購每一瓶大洋一元五角每六瓶大洋八元郵力在內收用郵票或郵滙票

忠告婦女衛生小書奉送

敝局印有體壯力強如何可得及忠告婦女小書奉送如欲索取祈即寄一明信片至以上所列地址原班郵奉

小兒傷風

服用嬰孩自已藥片得免危害

小兒若患感冒傷風其最初顯現之病狀即打嚏目赤鼻塞等狀是也爲父母者當常備嬰孩自已藥片一瓶於家中以便及時取服也此藥片功效神速藥性和平絕無危害且毫無藥味極易服用新加坡南橋道一百十五號周潮源先生來函云弟之小兒數人前有感冒寒暑之患苦無良法醫治嗣因得親友介紹購服貴局嬰孩自已藥片服用後該病全消絕不復發近來身體精神頑壯與時爭長自信此藥片確爲嬰孩第一寶丹名不虛傳嬰孩自已藥片質純性和專治小兒胃弱不化肚痛便閉腹瀉寒熱傷風痰厥出牙痛苦蛔蟲等症凡經售西藥者均有出售或直寄郵票大洋六角至上海江西路六十號韋廉士醫生藥局原班郵奉嬰孩自已藥片一瓶可也郵力在內每六瓶大洋三元

馮軍一兵士

此兵隸馮玉祥軍第七混成旅張之江部抵津後守車站與人談話深明國事據云平民受軍事教育頗有所得云

郝毓璋君被害慘狀

郝毓璋君字鍾峰河南南陽人年三十一歲河南中學及俄文專修館畢業生現充司法部俄文辦事員此次因謀刺吳佩孚事機不密于二號夜分被殺于吳氏司令車畔（周誦先君攝）

馮玉祥軍之至津

馮玉祥回京後因吳佩孚亦由榆關退津乃派所部與奉軍夾擊之下列三圖乃馮軍於吳去後到津之情形也（周誦先君攝）

馮玉祥之步隊

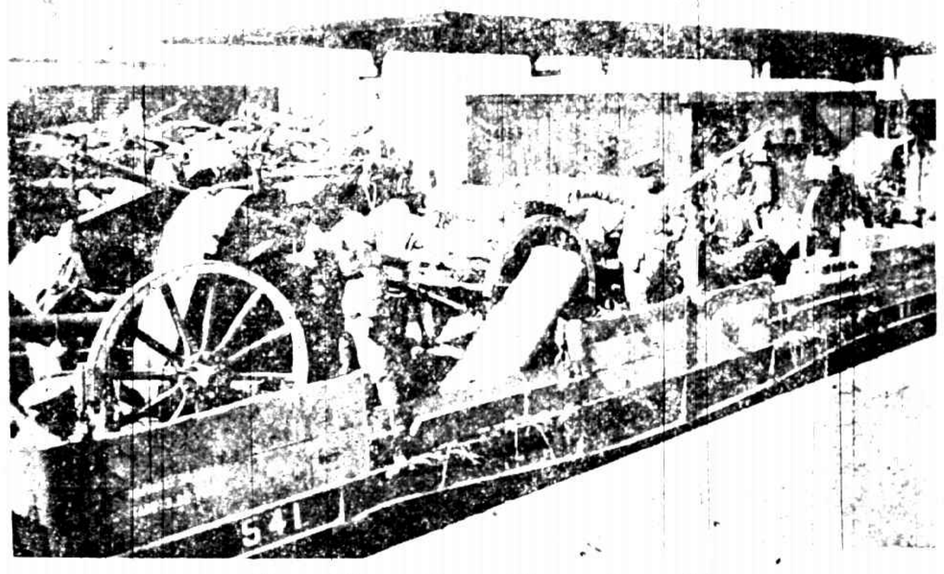

馮玉祥之砲隊

馮玉祥之駱駝隊

孫中山先生之近影

孫中山先生於十七日由粵抵滬十九日邀本埠新聞界在其私宅談話本報記者於會前請先生攝一影以爲紀念先生表示不日北上進行國民會議（心心攝）

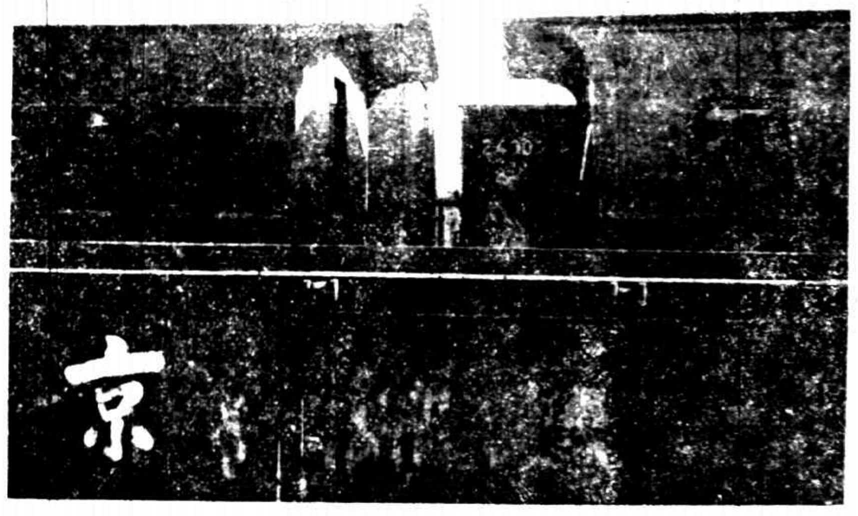

國際專車

各國根據辛丑條約于奉直戰事發生後特開聯軍專車由津出發巡查京津路線以維交通

孫中山先生在國民黨往逛小輪袞衛登號上之態度

中國唯一

畫報時報

第二百二十七號
每逢星期日出版

本德馬達發電機

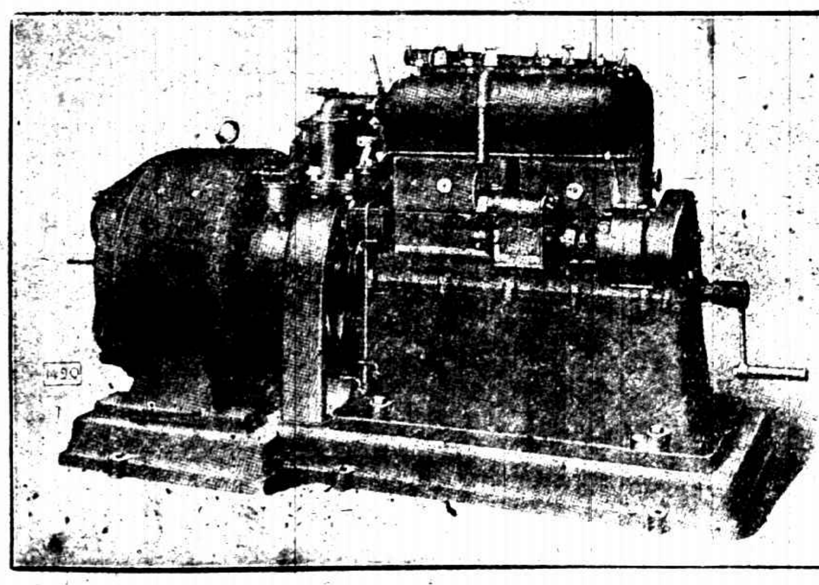

本行經售本德馬達發電機最宜於鄉村之電燈廠大行家工廠或旅館等極省燃料需用有電池或無電池均可欲知詳細請向北京路六十四號瑞典洋行接洽可也電話中央二五三五

KEYSTONE Standard WATCHES

美國標準金表

KEYSTONE Standard WATCHES

標準錶花樣不一可隨所好而購用之審其定名標準二字可知此錶之價值矣君欲得機器耐用式樣美觀時刻絲毫不差之時計者請購一美國標準公司的黃金或白金表

本外各埠鐘表店均有經售

KEYSTONE Standard WATCHES

本埠經售處

先施公司　永安公司　華興利　中美公司　亨得利　美華利　史惟記　保威　茂得利　大中公司　榮華亞　亨達利　孫廣興　義泰祥　華鑫領　朱燈生　大美公司　時計公司

外埠經售處

哈爾濱四恒表局　哈爾濱海北天　吉林省四恒表局　奉天省佳良行　重慶沙市及時公司　長春慎昌公司　營口慎昌公司　重慶慎昌公司　福州餘昌公司

中國總經理上海亞美洋行啟　九江路十六號A字

瓊格臘火爐大批到申

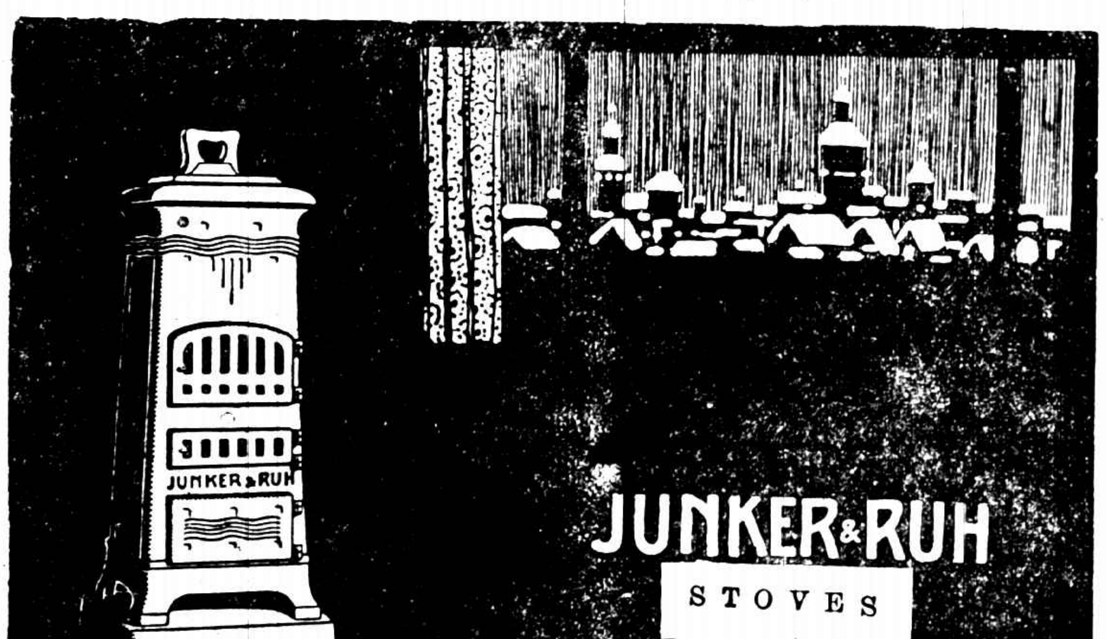

本行經理之瓊格臘火爐久已馳名式樣新穎堅固耐用且用煤甚省能使滿室皆春自着火後依時加煤無庸再燃故用法甚便至於雅潔可愛無塵灰飛揚之弊也惠顧諸君請臨敝行參觀無任歡迎

上海江西路十號　德商謙信洋行謹啟

上海新聞記者聯歡會

上海新聞記者聯歡會於十六日假簡氏南園舉行三週紀念會此為到會會員在園中所攝之影（心心攝）

吳佩孚之殘部

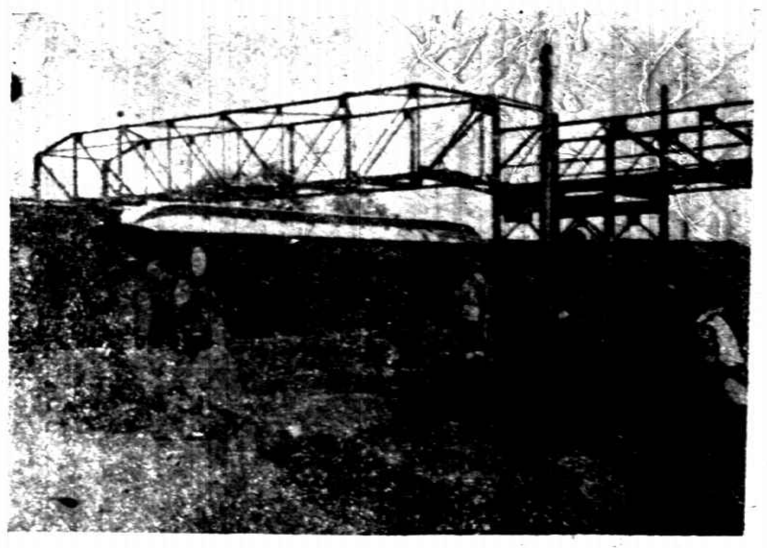

吳佩孚自得馮玉祥回京消息即率所部由檢關退津此圖乃在東車站一部分之情形現已由段祺瑞收編矣（周誦先君攝）

血戰

日本新製一千九百〇四年滿洲某次大戰故事之影片係中國女子者從主角歐川八重子

本刊歡迎時事照片

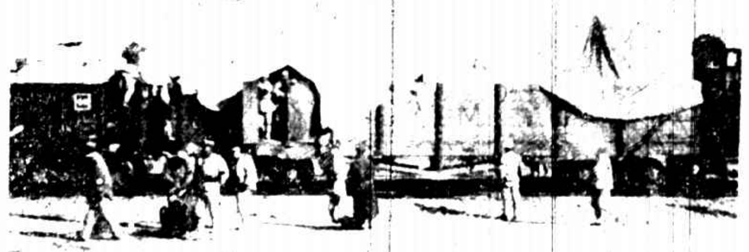

奉軍運輸兵士

奉軍在站台上嬉戲

奉軍在路軌上煮飯

焚燬車輛之遠望

焚燬車輛之近觀

奉軍運輸輜重

奉軍子彈車之失慎

奉軍第二旅之子彈三車在天津陳家溝爆炸聲聞數里居民遷避租界不絕於途（曾世英君攝）

墨西哥之新總統

墨西哥內亂頻仍與我國不相上下現開乃詩將軍又戰勝阿鋭鋼將軍而爲大總統矣

青年與腦力

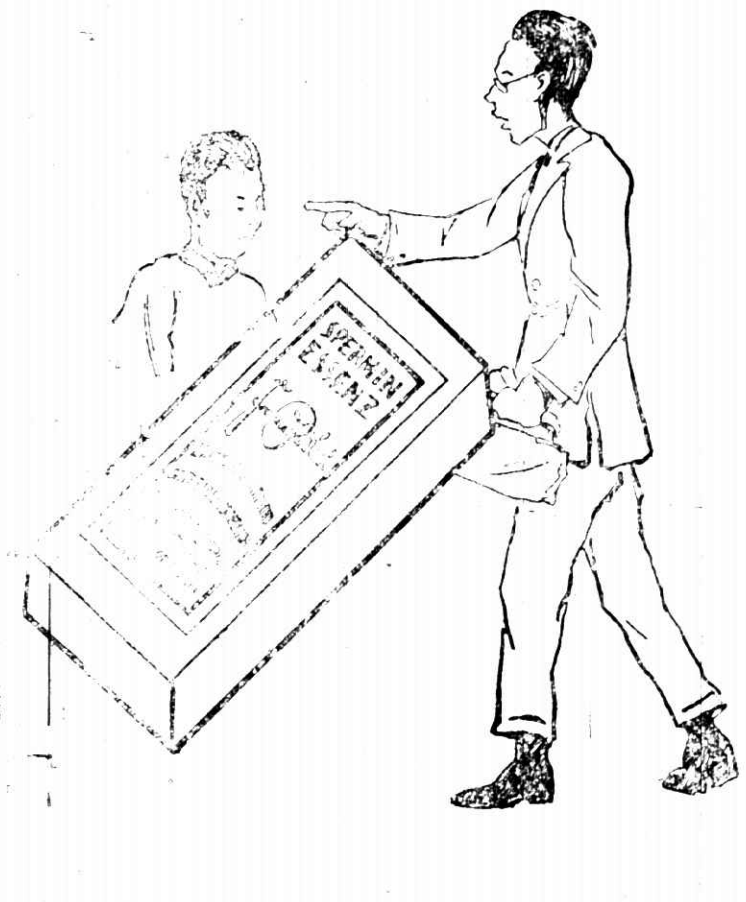

醫生對一青年人說「汝操勞太過以致腦力衰弱宜速服庶寶敏補藥水」青年從其說購服數瓶其效如神

上海漢口路三拾一號　電話中五三三一

遠東總經理金山洋行

凡向本外埠各大藥房購散拿吐瑾延年益壽粉若干瓶即贈精美仕女圖如其數（買一瓶送一張）

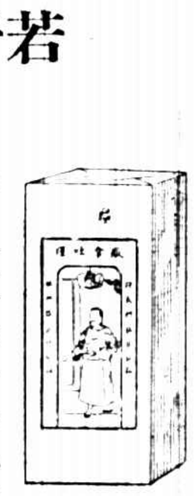

曹大嫂馮二姑他們倆都稀罕王三小姐不喜歡用化粧品却出落得秋水為神玉為骨芙蓉如面柳如腰一面贊美他一面便請教他的美容術王三小姐謙遜了幾句回答道姐姐不要見怪你們用化粧品簡直可說是僅僅治表並非根本解決要是根本解決非服滋養補品不為功常服散拿吐瑾延年益壽粉能使人皮膚光澤艷麗這可算得內服的化粧品呢

柏林華發大藥行製造　上海美最時洋行經理　本外埠各大藥房均有出售

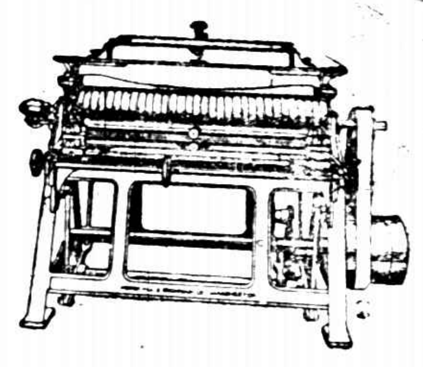

Horsfall & Bickham Ltd
Grinding Rollers & Card Clothing.
好司福尉廠
抄鋼絲機及鋼絲布

Siebe Gorman & Co., Ltd.
Diving Apparatus.
仙皮高門公司
潛水器

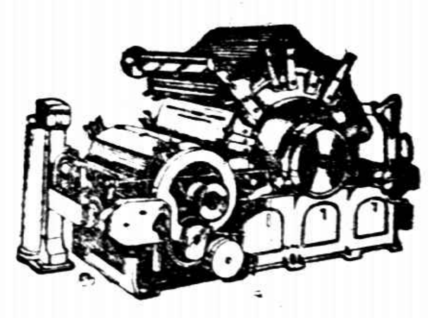

Brooks & Doxey Limited.
Cotton Spinning Machinery
勃落克司道克仙廠
紡紗機器

The Jardine Engineering Corporation, Limited.

SOLE AGENTS.

Registered Office
8A Yuen Ming Yuen Road,
Shanghai.
總行在上海圓明園路八A號

商標
Stag Brand

Edgar Allen & Co., Ltd.
Steel.
愛倫鋼廠
各種鋼品

英商
怡和機器有限公司
獨任經理

Branches
At All Ports.
各處要埠均有分行

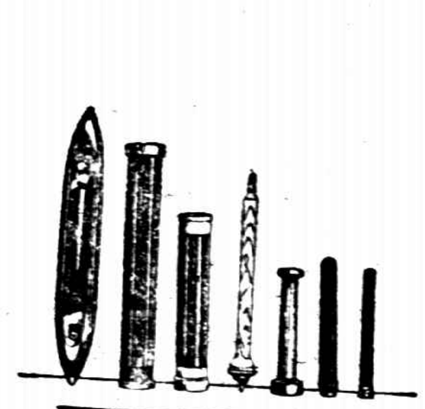

Wilson Bros Bobbin Co., Ltd
Bobbins.
惠爾生兄弟公司
各種紗管梭子等

不堪回首是江蘇

江浙之戰兩軍肉薄于滬寧道屬繁盛之區華屋山邱不堪回首哀哉蘇人何獨丁斯厄也

(王完白君攝)

蘇州經過兵車時之混亂

浙軍輸運軍需之壕溝

崑山候車回防之警備隊

黃渡市梢浙軍陣亡將士之墓

最初開火處之鄉村慘景

大泰炮燬之市房

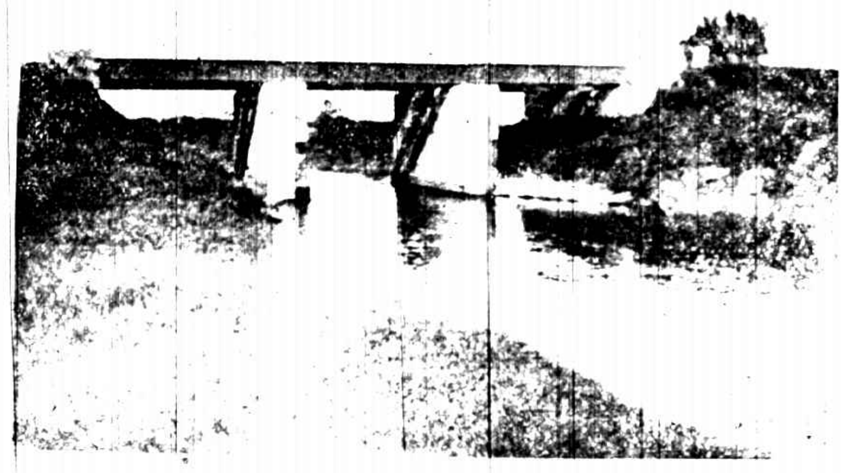
兩軍相持最久之廿四號橋

黃渡砲台下兵士休息之土穴

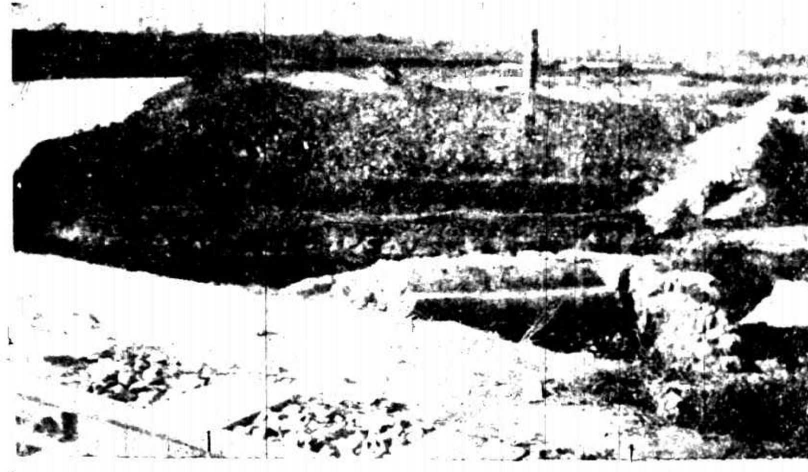
滬寧路旁之浙軍戰壕

廿四號橋東岸之浙軍戰壕

蘇軍戰濠之一段

棉田中之大砲彈

法國舒利羅濱公司

簡稱羅彭公司

三星老牌白蘭地酒

羅彭老牌白蘭地酒

質淨味美

在法國釀製

本行經理法國舒利羅濱公司極品三星老牌白蘭地酒各處洋酒店或大食物鋪均有出售各界諸君如未嘗試請至各該店鋪索取樣酒倘諸君前往該店鋪索取而樣酒業已贈罄不獲者請通知該店鋪向本行續領樣酒以免　諸君抱向隅之恨

中國總經理　上海四川路七十二號　順發有限公司謹啟

CUTEX

蘭閨密語 (窗外人偶聞)

(妹)姊姊。你看我的指甲這樣難看。如何見人。(姊)我新近得了一个妙法。但是不告訴你。(妹)好姊姊你要什麼我都依你告訴我罷。(姊笑)你把今早你那甜心人兜來的信給我看。(妹羞)好姊姊不要胡鬧除掉這个別樣統可以。(姊笑)我不要別樣獨要這个……

……(以下聲小聽不見了)

所謂妙法者非他蔻丹修指用品是也。蔻丹修指品種類甚多各西藥房及妝品店均售。

美國蔻丹修指用品公司製造　上海四川路喊厘洋行總經理　天津代表大沽路美利洋行　漢口代表俄界老[illegible]公司

今附郵票三角。請將蔻丹樣品小盒寄下一个為盼。上海郵局第五零九號信箱喊厘洋行轉交蔻丹修指用品公司台鑒　此盒係由上海寄奉。

姓名
詳細住址
時9

蔻丹

CUTEX

顧客之特殊利益

巨雷留聲機器兼售各種唱機之附屬品如馬達(由單法條至四法條)唱頭(無論何片鑽針可用)發音筒法條鑽針鋼針等無不美備俱全如蒙各界諸君貢臨參觀或試驗敝行無任歡迎

上海法大馬路四十四號至四十六號　巨雷洋行謹啟　中國華北總經理

曾伯廉咳嗽藥水

專治傷風咳嗽哮喘喉痛沙聲喉管發炎百日咳及一切喉症此藥水無論何處均有出售

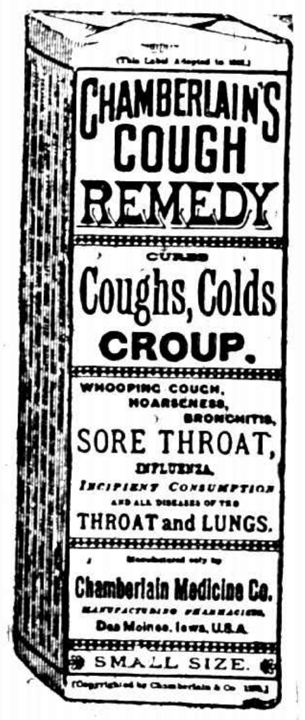

蔡司光學器具

Zeiss

望遠鏡　劇場望遠鏡　水準器　經緯儀　攝影鏡頭　天文儀器　光學眼鏡片　康特薩照相器具　顯微鏡

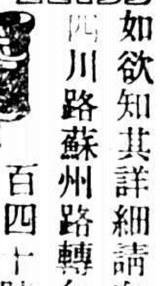

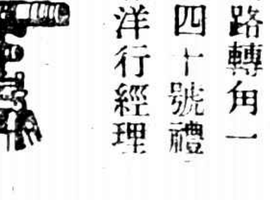

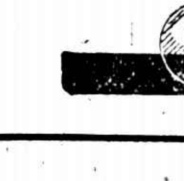

如欲知其詳細請向北四川路蘇州路轉角一百四十號禮和洋行經理